CANDY
312
f9,95
AMATEUR-HOERTJES OP DE CAMPING
LOES ALS MEESTERES
DE MOOISTE FOTO'S VAN LEZERESSEN
STEEDS WEER DE MEESTE ADVERTENTIES
BIJDRAGEN VAN: ELS V., CHRISTEL EN KIM!

UW EIGEN
PRIVÉ
SEX VIDEO
FILM
RON TEL 020 6912814

# CANDY

---

IN DIT NUMMER: Een brief van de bekende ELS V. en van haar Collega Vaste Briefschrijfster CHRISTEL. Een 'Ode Aan Loes' van een lezeres die, evenals zo heel veel andere vrouwelijke CANDY-fans, kickt op alles wat onze beroepssnol schrijft en zelf voor hun man het amateur-hoertje spelen. Heel veel zinderend-geile brieven aan Joke Raviera. Een enorme massa advertenties; want de grootste kontaktmarkt vindt u alleen in CANDY. Staat ùw advertentie er nog niet bij? Geen nood, want ... IN CANDY KRIJGT IEDEREEN EEN BEURT ...! Natuurlijk zij er machtigmooie amateurfoto's en de fotografen hebben 't goed begrepen: om onze nieuwsgierigheid (en méér) te bevredigen, lieve mensen, hebben zij er dikke brieven bij geschreven. CANDY-MODEL uiteraard in full-colour. Want echte spetters verdienen een kleurtje. Dat doen we ook met de lekkerste advertentie-foto's: die knallen in kleur van de pagina's af! Ook in aanmerking komen voor een kleurenfoto van uzelf bij uw advertentie in CANDY? Hou dan de tekst héél kort. Anders is er immers nauwelijks nog ruimte voor de foto waar u zo schitterend op staat! In de Brief van de Maand vertelt een àndere Vaste Briefschrijfster, KIM, verder over haar ervaringen. En LOES, alom aanbeden, schrijft in deze aflevering over haar ervaring als strenge meesteres - ook in het volgende nummer vertelt ze er meer over, dus mis CANDY 313 straks niet. Stuur zelf ook eens een brief aan Joke, amateurfoto's, of adverteer in dit blad - in CANDY ziet u uw landgenoten en wellicht uw eigen buren en natuurlijk hoort u zelf ook bij het grote legioen!

KOM OP VERHAAL MET HET NATIONAAL SCHANDAAL ..!

---

Candy
Postbus 403
1520 AK Wormerveer

DIT IS CANDY NUMMER 312
NOVEMBER 1994

---

Aan dit nummer werkten mee: JOKE RAVIERA, Tante Ina, G.J. Lindenboom, Dr. Q.v.d.Berg, Werner, Yvonne, Yvette, Joke S. en talloze LEZERESSEN en LEZERS, die dit schandalige blad weer vulden met hun dikke brieven, sensationele amateurfoto's en onthullende advertenties-met-foto. CANDY is het enige maandblad vóór en dóór de lezers die van opwinding houden!

---

Brieven, amateurfoto's en advertenties stuurt u naar:
CANDY, POSTBUS 403,
1520 AK WORMERVEER.
Ons telefoonnummer is:
(075) - 21 83 26.
CANDY KONTAKTLIJN:
06 - 320.330.53.
TELEFONEREN ONDER NUMMER:
06 - 320.332.50.
Distributie België:
MARKIES NV, Mechelen.
Voor abonnement:
ZIE DE BON IN DIT BLAD.

CANDY wordt u in diskrete evelop toegestuurd. Sluit u aan bij het grote legioen en geniet maandelijks van de grootste kontaktmarkt, de meest unieke amateurfoto's, de Vaste Briefschrijfsters en ... veel advertenties en amateurfoto's (Candy-Model) in kleur! (Tip: Bent u toch bezig met foto's maken voor uw eigen advertentie, maak er dan wat méér en stuur een geile serie in voor Candy Geeft De Amateur Een Kans of ter illustratie van uw brief aan Joke. Alle Candy-lezeressen en lezers zijn nieuwsgierig en kijken maar al te graag en gretig naar uw opwindend fotomateriaal ...).

---

Alle informatie over het gebruik van de nul-zes-nummers van CANDY, 06-320.330.53 en 06-320.332.50, is in iedere aflevering van het Nationaal Schandaal te vinden! Doe ook eens mee!

---

**PROPVOL ADVERTENTIES**

# VASTE BRIEFSCHRIJFSTER

Zij is het langs bij ons van alle vaste briefschrijfsters: ELS V. uit Rotterdam. Met het hart op de juiste plaats en een vlotte pen van schrijven. Natuurlijk reageert ze ook dit keer weer op brieven in CANDY die ook hààr aangingen. Leest iedereen weer even mee?

*

Beste Joke,
Als je zelfs twee keer in een nummer wordt genoemd, zoals in CANDY 309, dan moet ik natuurlijk wel even reageren op wat anderen over mij zeggen of hoe zij een groet aan mij overbrengen.
In de eerste plaats is daar Sonja, die schrijft in haar brief: 'zoals de altijd masturberende Els V., die geloof ik thuis altijd met haar benen wijd zit ...'
Inderdaad, lieve Sonja, ik loop en zit heel vaak in de blote kut en dat betekent uiteraard, dat je op de bank met je benen wijd zit en dientengevolge ook regelmatig met je vinger aan he klit. Dat kan ook, want wij wonen op een flat en dat betekent bijvoorbeeld, dat ik gewoon in mijn blote pruim loop te stofzuigen, naakt sta te koken of dat we in ons blootje naar de televisie zitten te kijken.
Maar ook, dat je, er lekker geil bij zittend, kunt telefoneren of zoals nu een brief schrijven. Natuurlijk geil je ook méér als je iedere dag naakt loopt en leeft, want als ik dan 's morgens met gespreide benen op de bank koffie zit te drinken, dan vraagt mijn kut als het ware om gevingerd te worden en klaar te komen.
En natuurlijk wordt er natuurlijk niet, zoals jij zegtl, altijd gemasturbeerd, maar wel heel vaak en ik ben daar ook een groot liefhebster van. Ik vind het prima om door mijn Theo geneukt te worden, ik zuig met veel plezier zijn lul af, laat me schaamteloos door mijn vriendin Corrie klaarlikken, maar spelen met je eigen kut hoort er echt wel bij. Dat betekent lekker geil je kutlippen spreiden, je scheur nat laten worden en met alles wat je maar bij de hand hebt je kut laten soppen.
Natuurlijk heb ik kunstlullen en vibrators, maar ook een mooie courgette of een forse winterwortel gaan er bij mij altijd wel in.
Ook Theo houdt van masturberen en is heel vaak bezig met zijn lul. Regelmatig staat hij zich in de keuken af te rukken, omdat hij daar op de tegelvloer zo lekker schaamteloos zijn zaad kan rondspuiten en zich daarbij niet hoeft te bekommeren waar zijn klodders terechtkomen. Hij kan al rondlopend zich lekker geil aftrekken en dan ongegeneerd spuiten als zijn kwam zich aandient.
Natuurlijk masturberen we ook samen. Tegenover elkaar zittend dagen we elkaar uit en terwijl ik dan steeds schaamtelozer mijn kut begin te vingeren, pakt hij zijn paal ter hand en rukt op volle toeren zijn geile stijve lul af, totdat ik gillend klaarkom en Theo zijn sperma zit te kotsen. En dat vind ik ook een prima vorm van sex, dat bezig zijn met je eigen kut en je eigen lul en daarbij de ander mee laten kijken. Maar ook als ik alleen thuis ben, kan ik mij uitstekend met mijn scheur vermaken en daar horen dan wel die wijd gespreide benen bij, waar Sonja, die in mijn ogen ook behoorlijk geil kan zijn, over spreekt.

*

Dan onze geile lezer, die mijn naam op zijn borst heeft geschreven. Wat een eer! Wellicht ben je op de foto aan het geilen en ook iemand, die graag in de blote lul rondloopt.
Die loopt te showen met zijn geile stijve paal en zich daarbij, wat mij betreft, gerust veelvuldig mag afrukken.
Daar heb je die lul ook voor.
Geilen, rukken, spuiten en weer doorgaan. En daarom vind ik dat je je nu ook maar eens lekker moet gaan aftrekken. Schrijf allemaal mijn

# VASTE BRIEFSCHRIJFSTER

naam op je buik of je borst en bedenk, dat ik je hier in mijn blote kut zit te schrijven. Ik spreid de kutlippen voor je, zodat het zachtrose vlees goed is te zien en daar word je, hoop ik, goed geil van. Neem je lul, trek je eikel bloot, smeer het lulvocht uit en ga met korte, niet te vlugge bewegingen staan, zitten of liggen rukken. Denk maar aan een lekkere sappige geschoren kut, streel je stijfgeworden tepels en ga door met aftrekken. Ik trek nog steeds mijn scheur voor je open, die inmiddels glinstert maar ook lekt van het kutgeil. Je wordt nu steeds geiler en rukt ook steeds sneller je stijve paal, want je voelt dat je gaat komen en je zaad moet spuiten. Laat daarom nu die warme kwam maar komen en laat je lul opnieuw lekker en schaamteloos kotsen.

Ik groet met wijdopenstaande kutlippen de onbekenden, die mij in CANDY niet onbesproken hebben gelaten, ons aller lijfblad, waar op de kleuren privéfoto's heel veel kutvlees wordt geshowed, waar in de advertenties velen hun kut en lul in de aanbieding hebben en waar we in de ingezonden brieven elkaar schaamteloos over onze meest geile sexervaringen weten te vertellen.

*Els V.*

# IK VAL OP *jonge* MANNEN

Hallo, geile lezers,
Hier ben ik dan weer, zoals beloofd. Voor degenen die mijn vorige brief hebben gemist, zal ik me nog even in het kort voorstellen. Mijn naam is MEREL en ben een geile snol van vijfentwintig jaar. Ik ben niet al te groot, slank, mooie benen, redelijk grote tieten en kort krullend fel blond haar. Mijn kutje is gepierced en heb ik altijd geschoren en ik heb de tatoeage van een roosje op mijn rechterbil. Sinds kort heb ik Richard, een jongen van zestien, leren kennen, waarmee ik veel lekkere spelletjes doe. Hierdoor ben ik er achter gekomen dat ik geil op sex met onervaren jongens.
Maar nu mijn belevenissen tijdens een avondje stappen in Amersfoort met Richard.
Op een zaterdagavond zou ik dus met Richard gaan stappen. Ik had hem al gewaarschuwd dat ik op jacht ging naar bevrediging en dat hij me die avond moest gehoorzamen. Hierin stemde hij maar al te graag toe. Vroeg in de avond ging de deurbel en ik deed gekleed in mijn badjas open. Een beetje teleurgesteld keek hij me aan. Hij had me al duidelijk verwacht in een sexy outfit. Ik zei hem dat hij niet zo sip moest kijken en dat straks alles goed zou komen. Ondertussen wreef ik over zijn kruis en knoopte zijn broek los. Ik nam hem mee naar de badkamer en vertelde hem dat ik eerst zijn pik en ballen zou gaan scheren. Ik heb namelijk een hekel aan haren in mijn mond tijdens het pijpen. Hier schrok hij toch wel van, maar uiteindelijk stemde hij toe toen ik hem beloofd had dat hij mijn poesje zou mogen bijscheren. Eerst knipte ik de schaamharen van Richard zo kort mogelijk af en vervolgens zeepte ik zijn pik en ballen in. Met een scheermesje maakte ik de boel zo glad als het maar kon. Het was duidelijk te zien dat het hem opwond, want zijn paal werd hard. Daarna liet ik hem mijn kut inzepen waarbij hij een vinger in mijn poesje liet verdwijnen. Ik vond dat wel lekker, maar gaf hem toch een tik op zijn hand omdat ik hem wilde laten merken dat ik vanavond de baas was. Voorzichtig schoor hij mijn kutje kaal en spoelde het af met lauw water.
Na deze scheerbeurt nam ik hem mee naar de slaapkamer en zei dat ik nog een verrassing voor hem had. Ik pakte een gordeltje en een paar zwarte kousen en zei dat hij die deze avond onder zijn gewone kleren moest dragen. Eerst streelde ik met de kousen langs zijn kale pik die onmiddellijk reageerde, pesterig liet ik een nagel langs zijn paal glijden en nam deze even in mijn mond voor een paar likjes over de eikel. Hierna stopte ik weer en hij trok braaf de lingerie aan. Zijn slip werd vervangen door een zacht damesslipje zonder kruis. Over dit geheel trok hij dan zijn gewone kleren weer aan. Ik zei Richard dat hij met een regelrechte snol op stap zou gaan en begon mijn outfit voor die avond aan te trekken. Slip en beha liet ik nu maar eens thuis. Ik deed een rood met zwart gordeltje om met hierbij een paar zwarte fantasiekousen met naad. Om mijn enkel natuurlijk weer een enkelbandje. Vervolgens deed ik een strak leren minijurkje aan waarvan de rug ver was opgewerkt en een decolleté van voren dat ver was uitgesneden. Aan mijn voeren een paar pumps met zilverkleurige stilettohakken. Mijn gezicht maakte ik zwaar hoerig op, wat goed bij die felblonde haren staat!
Ik vroeg aan Richard wat hij van me vond en bukte me met mijn rug naar hem toe. Ik hoorde hem duidelijk slikken en hij zei dat hij recht in mijn spleet kon kijken. Dat was natuurlijk ook de bedoeling.

## "WEER PISTE IK HET GLAS VOL EN GAF HET AAN HAAR"

Richard belde een taxi en vervolgens gingen we naar de stad. De chauffeur kon zijn ogen niet van me afhouden. Ik was expres naast hem gaan zitten en spreidde mijn benen wat en liet mijn leren jurkje opkruipen. Voorzichtig legde hij een hand op mijn knie en gleed al snel naar boven, richting kutje. Maar voordat hij daar aankwam sloeg ik mijn benen dicht. Ik ritste zijn gulp open en haalde zijn harde lul te voorschijn. Met snelle bewegingen trok ik hem af en nam zijn lul vervolgens bukkend in mijn mond. De auto slingerde wat over de weg en ik zei hem op het verkeer te letten. Voordat hij klaar ging komen liet ik zijn pik uit mijn mond glijden en trok hem naar ene orgasme. Hij kwam zo heftig klaar, dat het bijna tegen zijn eigen kin aan spoot. De taxirit hebben we niet hoeven betalen.
(Opmerking Joke: Wat hebben die taxichauffeurs soms toch een mazzel, Merel! In het verhaal van Kim, achterin deze CANDY, staat een soortgelijke gebeurtenis. Wie laat het Grote Legioen van lezers en lezeressen eens aktiefoto's in of op zo'n taxi zien ...?)
In de stad aangekomen doken we een cafeetje in waar het dankzij het tijdstip al behoorlijk druk was. Met een heerlijk wiebelend kontje liep ik naar de bar en ging op een van de krukken zitten. Mijn buurman keek mij eens verlekkerd aan en ik gaf hem een vette knipoog.
Richard was naast mij komen zitten en bestelde wat te drinken. Snel dronk ik mijn glas leeg en bestelde nog wat. Ik voelde de hand van mijn buurman langs mijn been strijken en ik zei hem dat hij op moest rotten. De barkeeper hoorde dit en zei tegen de jongen dat hij zich gedeisd moest houden of anders kon vertrekken. Ik maakte een kusbeweging naar de barkeeper en gaf hem er een knipoog bij. De jongen naast mij droop af. Zijn plaats werd ingenomen door een meisje van een jaar of zeventien met lang donker haar en super tieten die ze goed liet uitkomen met behulp van haar strakke truitje. Verder had ze een strakke spijkerbroek aan. Richard had haar ook opgemerkt en zat naar haar tieten te staren. Ik heb bepaald geen kleine tieten, maar ik kon me zijn reaktie wel indenken want dit waren een paar fenomenale tetters. Ik zei Richard voor zich te kijken en maakte mijn glas weer leeg. Door het vele drinken moest ik nodig pissen en plotseling kreeg ik een idee. Ik pakte mijn lege glas en schoof zelf wat naar voren op de kruk. Voorzichtig piste ik het glas vol en zette het op de bar voor Richard z'n neus. Het meisje naast me had wat in de gaten en keek me met grote ogen aan. Ik zei haar goed op te letten. Tegen Richard zei ik dat hij het op moest drinken. Hij pakte het glas op, zette het aan zijn lippen en dronk mijn pis in één teug op. Het meisje naast mij begon onrustig op haar kruk op en neer te schuiven. Ze zei dat ze het een zò geil gezicht vond en dat ze het ook wel eens wilde proeven. Weer piste ik het glas vol en gaf het aan haar. Richard was verbaasd toen hij zag goe Kitty (zo bleek ze te heten) een paar slokjes nam. Ze stopte even en sloeg toen de rest van het glas achterover. Mijn kruk was wel wat nat geworden en ik ging even naar het toilet om me op te knappen.
Toen ik terugkwam zag ik dat Richard en Kitty zaten te vozen. Hij had zijn hand tussen haar benen en bewoog deze op en neer terwijl ze elkaar zaten te tongen. Toen ze mij in de gaten hadden stopten ze snel. Ik deed net of ik boos was en commandeerde Richard naar buiten. Kittiy gaf ik een knipoog en ik wenkte haar.
Buiten zochten we een stil plekje op en ik zei tegen Richard dat hij zijn broek moest laten zakken. Beschaamd deed hij wat ik zei. Hij stond nu in zijn kousen en slipje voor Kitty. Zij zakte op haar knieen en begon aan de stijve paal te zuigen die uit het open kruisje van het slipje stak. Richard begon nu steeds heftiger te kreunen en Kit-

ty stopte met pijpen. Ondertussen had ik haar broek geopend en laten zakken en haar kutje al lekker gevingerd. Ze keerde zich om, bukte en ging met haar handen tegen de muur staan. Richard ramde zijn paal in één keer naar binnen en begon als een bezetene te neuken. Kitty gilde het uit van genot.
Ik moest haar gegil smoren met mijn hand, omdat ze anders de hele buurt bij elkaar gehaald zou hebben. Met mijn andere hand stroopte ik haar truitje omhoog en haar zware tieten deinden lekker mee op het neukritme. Ik kneedde flink haar tepels, die zalig stijf stonden. Met een diep gegrom kwam ze klaar.
Richard trok zijn pik terug, stroopte zijn condoom af en spoot zijn sperma in dikke stralen over de rug van de meid met de grote tieten. Ik ben gek op de smaak van sperma en begon haar rug af te likken terwijl Richard zijn broek dichtknoopte.
Plotseling hoorden we voetstappen en Kitty trok haar truitje naar beneden en deed haar broek snel dicht. Het sperma dat nog op haar rug zat, maakte grote vlekken in het truitje.
Van deze bezigheden was ik zo geil geworden dat mijn kutje ervan begon te krampen. Ik zei Richard dat ik nu aan de beurt was en dat hij mij maar op afstand moest volgen.
Ik dook een scholierencafé in en had direkt veel bekijks. Ik was op zoek naar verlegen types om ze de avond van hun leven te bezorgen. Sommige jongens waren zeer brutaal en betastten me en slingerden smerige taal naar mijn hoofd. Zij maakten dus al geen kans meer.
In een hoek zag ik een jongen staan die zich telkens wegdraiade als ik in zijn richtign keek. Hij wilde wel kijken, maar hij durfde niet.
Bingo - hèm moest ik hebben!
Ik liep kontschuddend naar hem toe en vroeg om een vuurtje. Hij graaide onhandig in zijn broekzak en ik zag dat zich daar ook nog wat anders aftekende. Ik ging vlak voor hem staan en greep hem vol in zijn kruis. Hij keek wat benauwd maar liet het toch toe. Ik vertelde hem dat ik geilde op jongens die zoals hij wat schuchter waren en dat hij, als hij wilde, met me mee mocht gaan. Hij knikte en ik nam hem bij de hand en sleurde hem het café uit.

*

Hij schrok toen hij Richard buiten zag staan en wilde weer weglopen. Richard hield hem tegen en zei dat alles okay was. Het bleek dat ze elkaar kenden van school ...!
De jongen zei tegen mij dat hij Marcel heette en keek weer verlegen naar de grond. We namen weer een taxi naar huis, waarbij ik samen met Marcel achterin ging zitten. Ik legde zijn hand op mijn been en liet hem naar boven schuiven.
Ik spreidde mijn benen en zat ongegeneerd te hijgen. De taxichauffeur deed net of zijn neus bloedde.
Thuis aangekomen dirigeerde ik de beide jongens naar de douche en zelf trok ik mijn jurkje uit. De rest hield ik aan, omdat ik weet dat Riahcrd daar zo op geilt. Ik draaide de douchekop van de slang af en zei dat de jongens zich uit moesten kleden. Marcel was zeer verbaasd tien hij zag dat Richard lingerie droeg.
De jongens moesten vna mij op hun knieën gaan zitten en ik drukte de slang eerst in de kont van Richard en liet zijn darmen vol met water lopen. Vervolgens nam hij de slang over en liet de darmen van Marcel vollopen. Marcel voelde zich duidelijk ongemakkelijk en ik liet hem als eerste boven het toilet plaatsnemen. Hij spoot al het water uit zijn darmen. Richard volgde zijn voorbeeld.
Ik nam beide knullen mee naar de slaapkamer en ze gingen op handen en knieën op mijn grote bed zitten. Ik bind mijn voorbindpenis om en smeerde die flink in met glijmiddel. Ook deed ik hiervan wat op mijn vingers. Bij de jongens gleed ik met een vinger de anus in, wat veel gekreun opleverde. Vooral de paal van Marcel begon te groeien. Voorzichtig stopte ik een tweede vinger in hun kontje en begon in en uit te bewegen. De knulletjes kreunden van

## "IK GING OP MIJN RUG LIGGEN EN SPREIDDE MIJN BENEN"

genot en Marcel werkte aardig mee. Ik haalde mijn vingers uit hun kontjes en zette de voorbindpenis voor het rozetje van Marcel. Zijn anus was nu zodanig opgerekt, dat hij gemakkelijk naar binnen gleed. Steeds heftiger begon ik hem te neuken. Richard was voor hem komen zitten en bood Marcel brutaalweg zijn lul aan. Toen hij aarzelde, duwde hij zijn pik gewoon in Marcel's mond. Zo te zien beviel het hem toch wel en zo begon hij nu Richard af te zuigen. Die stootte diep in zijn keel en spoot met veel gekreun zijn zaad in zijn mond. Hij wilde het uitspugen, maar ik trok mijn kunstpenis terug en gaf Marcel een tongzoen waarbij hij het sperma in mijn mond liet lopen. Ik slikte het met veel genoegen door.
Van al dit gedoe was ik zelf behoorlijk heet geworden en ging dan ook op mijn rug liggen en spreidde mijn benen. Richard likte me zalig met zijn tong, want ik had hem precies uitgelegd hoe en waar hij mij moest verwennen. Ondertussen zoog ik de pik van Marcel nog stijver dan stijf en pijpte hem en deed hem een condoom om. Ik keerde me om en Marcel neukte me op z'n hondjes. Hij bekende eerlijk dat hij nog niet eerder had geneukt en kon mijn grotje dan ook niet vinden in het begin en Richard moest er aan te pas komen om te helpen en die leidde zijn pik bij mij naar binnen. Hij begon me heel voorzichtig te neuken. Ik zei hem dat het wel wat harder mocht. Want daar hou ik nu eenmaal zo van. Hij begon zwaar te ademen en steeds harder op me in te beuken. Ondertussen had Richard me al weer naar een orgasme gelikt, onder me, en ik was door het dolle heen. Ook Marcel ging steeds wilder tekeer en stortte met veel lawaai zijn zaad in het condoom.

*

Allebei zijn ze blijven slapen en in de ochtend hebben ze me nog in de sanwich genomen. Ik heb Marcel wel verteld dat het bij deze ene keer zal blijven want ik wil veel afwisseling. De volgende keer schrijf ik hoe ik mijn getrouwde baas heb verleid en hem de dag van zijn leven heb bezorgd.

Geile kusjes van MEREL.

(Bedankt, Merel. Voorlopig ben jij dus onze nieuwste Vaste Briefschrijfster en wees ervan verzekerd dat er altijd CANDY-pagina's voor je brieven openstaan ...!)

# bedankt LOES

Lieve Joke,
Hartstikke leuk, dat Loes door is gegaan met haar dagboek. Wat een meid is dat, joh, die weet niet alleen wat een vent leuk en lekker vindt, maar is ook best een beetje sociaal voelend. Wanr al schrijft ze dat ze het alleen voor het geld doet, blijkt uit haar dagboek dat ze ook best wel eens meer doet dan ze moet. En ik hou mijn Edward goed in de gaten dat hij niet naar haar toe gaat, want wie weet of ik hem dan nog terugzie ... Grapje, hoor, want ik heb zelf het initiatief genomen. Ik kan ook lekker meegenieten van haar belevenissen en lekker veilig wegdromen dat ik zelf de snol ben, dat ik opgebeld word: "Met Willem, zeg, heb je tijd ...?"
"Natuurlijk, Willem, als je wilt kom ik morgenmiddag bij je, of als het erg nodig is, ben ik in een uurtje bij je, maar dan wordt het een vluggertje, want er staan er meer te wachten," En dan bedenken dat het een vaste klant is en dat je zijn paardelul al voor je ziet. Ja, dat lijkt me wel wat en voor de lol heb ik het omgekeerd en mijn man op zijn werk gebeld en met een zware stem gezegd: "Hé, Edward, ik sta aan de telefoon voor het raam en de glazenwasser is bezig en ik heb geen boek aan m'n kont, alleen een hoerebandje om mijn nek!" Nou, Edward werd er helemaal niet geil van, hij vond dat ik hem niet op zijn werk moest bellen. Maar toen hij 's avonds thuiskwam, wilde hij wel weten waarom ik in mijn blote kont voor het raam was gaan staan: "Omdat ik geil was,Ed, omdat hij al vier dagen helemaal niet aan me gevoeld hebt en omdat je me al een week niet geneukt hebt, daarom." Nou, dat vond hij gek en pas toen zag hij dat brede leren bandje om mijn enkel en zag hij dat in mijn openhangende bloesje een zwarte beha zat en dat ze er uit hingen en dat ik een geile geur om me heen had hangen rook hij nu ook. Hij zette wel grote ogen op, Joke, maar toen ik zei dat we eerst maar eens moesten eten en met mijn kont schuddend naar de keuken liep, vond hij dat hij er toch eerst maar even bij me op moest! Joke, dankzij Loes! Want anders had ik nooit zo'n bandje gekocht en later ook nog een voor mijn nek! Weet je, ik vind die speciale sexbroekjes, de open bustehouders en dat soort dingen eigenlijk niet echt sexy. Ik heb dus zelf van zacht grijs leer een slip gemaakt, precies pas en hoog opgesneden met een openingetje op de juiste plaats dat ik met dun rood leer heb afgebiesd zodat hij het niet kan missen en ik heb, toen ik me bedacht dat geile schoenen vroeger het einde voor, Ed betekenden, mezelf getrakteerd op een stel luxe pumps met open teen en hiel en er heel ordinaire netkousen bij gekocht en nagellack en lipstick in hoerig roodbruin. Omdat ik nogal zware borsten heb, heb ik ook een halterbeha gemaakt van hetzelfde spul dat je makkelijk op de naaimachine kunt bewerken en ik heb spijkertjes rond het gaatje voor mijn tepels gedaan. Het is een beetje punkig en dat staat me geweldig. Ik ben een zwartharige vrouw met lang haar, lange benen, een beetje slappe cup C en ik ben nog steeds slank al wordt mijn buik wat dikker, maar dat mag als je veertig bent, of niet? Dat setje heb ik op een avond aangedaan met een lange rok met dijlange split. Had je Edje moeten zien toen ik de kamer in kwam en de grote lamp uitdeed. Hij zette zelfs zijn borrel weg om naart me te kijken en toen ik mijn been met de hak op de stoel liet zien en hem knuffelde met de leren bustehouder om zijn snuit, was hij verloren. Ik zette een zwoel CDtje op en deed de gordijnen open. "Ze moeten ons zien, Edward, ik mag toch gezien worden, of niet soms?" Hij wist echt niet meer hoe hij het had en toen ik hem uit zijn stoel trok en zei dat ik anders echt morgen de straat op ging in dit setje om als hoer de eerste de beste vent te vragen mij te neuken, werd hij aktief.
Je begrijpt het wel, een minuut geilen, hem tussen mijn tieten aan mijn parfum laten ruiken, hand in zijn kruis, lekker stevig zijn pik beknijpen en weg was Edje. Hij joeg me de trap op en zat onderweg al met zijn vingers in mijn kut en voor ik boven was, droop ik al. Toen hij ook mijn leren

broekje zag, likte hij zijn lippen af, bedacht zich geen sekonde, rukte zijn broek omlaag en nam niet eens de moeite die uit te doen voor hij me besprong. Hij neukte me alsof ik nog twintig was, maar toen hij zijn eerste lading kwijt was, zei hij wel dat ik een hoer was en dus ook maar moest doen wat een hoer deed. Hij greep na een minuutje ruig vingeren in mijn volgespoten kut mijn haren en rukte mijn hoofd omlaag. Ik had nooit willen pijpen omdat ik zijn eikel amper in mijn mond kan hebben zonder te kokhalzen, maar nu werd het me geleerd. "Jij bent toch een hoer? Okay, pijpen dan!" Ik wilde niet, maar Edward toonde dat hij de vent in huis was en duwde mijn kop omlaag. Hij wist dat ik 'Loes' altijd als eerste las en schreeuwde dat ik van nu af aan een pooier had en dat er dus gedaan werd wat hij wilde en duwde mijn kop over zijn pik. Joke, je kan me geloven of niet, maar ik pijpte, dacht aan Loes en hoe die het deed en gaf mijn pooier een pijpbeurt die hem toen hij mijn mond gevuld had naar me deed kijken alsof ik een wonder was. "Nooit gedacht dat je het zo kon, wijffie," zei Ed en viel in slaap! Sinds ik dat stelletje gemaakt heb, doe ik steeds meer leuke dingen. Zo heb ik van ribfluweel een erg strakke en korte hotpants gemaakt die ik ook op de camping draag en die met bretels opgehouden wordt. Joke, dat heeft een succes, dat had ik nooit verwacht. Alle kerels kijken de ogen uit hun kop en Ed schaamt zich te barsten, maar vindt het net als die kerels zo geil dat ik regelmatig even naar binnen moet om gevuld te worden. De deur dicht, de pants pmlaag en iets erin, als je begrijpt wat ik bedoel. Heerlijk dan, zo'n lul en ik ben blij dat ik het lef gehad heb en gedaan wat Loes altijd schrijft. Wees een wijf en laat het zien. Ik maak me ook een stuk zwaarder op en heb een dure keep-up bustehouder gekocht die mijn tieten hoerig omhoog drukt en als ik in mijn hotpants en mijn strakke truitje met dat ding eronder over de camping marcheer op korte laarsjes dan zijn er heel wat meiden die me vuil nakijken en denken dat ik hun vent versieren wil en ik denk bij mezelf, moet je er ook maar wat aan doen, kind, dan krijg je ook meer pik! Want daar gaat het me natuurlijk om, meer keren geneukt worden, want al ben je veertig, is het toch niet leuk als je vent je nog maar een keer in de veertien dagen aan zijn lul prikt. Als je geen uitgezakte ouwe teef bent en er best lekker uitziet is er niks beter om hem aktief te maken dan gewoon een andere vent naar je laten kijken en langs je neus weg tegen je vent zeggen dat Teun van de overkant nogal een bobbel in zijn broek kreeg toen hij me begluurde. In ons clubhuis op de camping wordt elke vrijdagavond gekaart met een dansje achteraf en als ik daar lekker opgemaakt rondhos en mijn tieten laat deinen zie ik elke vent kijken en voel ik steeds wel een of andere hand aan mijn hoerige ribkontje. Ed de pest in en ik vind het gewoon zalig als zelfs de jongere mannen naar me kijken en zeggen dat ik nog een lekkere kont heb. Er zijn zelfs meiden van net even twintig die helemaal scheel van jaloezie worden als ik met hun vent dans. Ik ben zlefs naar Dikke Nel gegaan omdat ze ruzie met haar vent had omdat hij een keertje met mij danste en zijn handne niet thuis kon houden en waar iedereen bij was aan mijn kut voelde en met zijn neus tussen mijn tieten zat. Ik zeg tegen Nel, meid, ik zal heus je vent niet afpikken en neuken doe ik ook niet met hem, want dat kan de mijne nog best. En als jij niet wil dat Klaas zich zo uitslooft bij mij, moet je die goedkope rok wegdoen, je gympen verbranden en die goedkope beha op de vuilnisbelt smijten. Koop een strak rokkie, een geil truitje en hijs die tieten van je maar eens in een dure bustehouder en koop neukschoentjes, lak je tenen en laat hem voelen dat je hem hebben wil. Pak hem gewoon in zijn kruis als hij met mij gedanst heeft en mijn tieten zowat mijn bloes uitkijkt. Nou, je had haar moeten zien kijken, maar toen ik zei dat de koffie bruin was en dat we toch altijd vriendinnen waren geweest, moest ze toch lachen om mijn les en toen ik

haar vertelde dat ik het ook van een ander had, was alles weer goed. Zij leest 'Loes' nu ook en als ik me niet vergis zijn de eerste pondjes vet al van haar kont. Joke, Edward is weer helemaal gek van sex met mij en hij speelt regelmatig voor pooier, ook op de camping. Dan fluistert hij bij de bar: "Zeg, Marry, doe nog eens of je hoer bent?" Dan laat ik aan de bar mijn benen goed zien en doe wat extra knoopjes van mijn bloes open en als de hele tent me dan goed bekeken heeft, loop ik naar de caravan en laat de deur openstaan en als er niemand kijkt ga ik ervoor staan in mijn hotpants en mijn bustehouder en als hij dan komt, zeg ik: "Zo, jongen, wil jij je kwakje kwijt? Kom maar bij Marry, vijfentwintig piek!" Dan fluistert hij dat ik een echte snol ben en duwt me de caravan in en smijt de deur dicht. Nou, Joke, je voelt wel wat er dan gebeurt. Edje jaagt op me en de hele wagen staat te schudden als hij me te grazen neemt. De pants gaat omlaag, m'n truitje omhoog en voor ik op mijn rug lig wipt hij mijn tieten over de keep-up. Ed roept dan dat ik een echte snol aan het worden ben en dat de hele camping best weet dat ik voor een tientje te naaien ben en dat de kerels over hem lullen en zeggen dat hij een pooier is. "Nou, jongen, dat is ook zo, jij wil toch dat ik in die geile spullen loopP " Als hij zijn hand tussen mijn benen steekt, zeikt het er al uit en smeert hij me helemaal onder met mijn eigen geil voor hij op me springt en me te pakken neemt. Het is al gebeurd dat we vergeten waren de gordijntjes dicht te doen en dat hij me op de bank aan het afneuken was en Nel naar binnen stond te gluren. Omdat die toch al weet wat er aan de hand is, gaf ik die een knipoog en gooide mijn benen extra omhoog zodat ze zien kon wat Ed bij mij presteert en zijn lul bij me in en uit kon zien gaan. Ze zei tegen me dat ze daar zo geil als een loopse hond van was geworden en al bij het raam niet van haar kruis had kunnen afblijven. Maar dat ze zichzelf in bed had moeten vingeren omdat Klaas weer eens teveel bier ophad om er nog overheen te kunnen. In mijn overmoed zei ik dat ze dan maar even bij ons moest komen maar toen ze dat deed zat ik er toch wel even tegenaan te kijken, want ik had nog nooit een meid in haar nakie gezien na de korfbalclub en al helemaal niet met de bedoeling met haar te neuken. Maar Edward zag zijn kans schoon om zonder dat ik er wat van kon zeggen ook eens over onze mollige Nel heen te gaan en kreeg gewoon een stijve van het idee alleen en daarom haalde ik Nel maar binnen. We hebben toen wel de deur goed op slot gedaan en ook de gordijntjes helemaal potdicht, want ik wil natuurlijk niet dat bekend wordt dat het bij ons een geile boel is. Je hebt zo de naam dat Jan en alleman bij ons komt om te neuken. Nel had zich opgemaakt en een leuk jurkje aan dat niks te raden liet en toen ik in het keukentje wat inschonk zat Edward al bij haar en toen ik terugkwam zei hij dat hij het met Nel eens was dat het zo niet kon, "Klaas doet het nog maar een keer per maand bij haar, dat kan niet," zei hij en toen heel diplomatiek: "Ze wil ook best wle als jij er bij blijft." Nou, Joke, de viespeuk wilde natuurlijk gewoon dat wij waar hij bij was samen een potje zouden geilen, daar zijn alle kerels volgens mij tuk op, twee jeiden bezig zien met geilen. Omdat ik al wat gedronken had vond ik alles eigenlijk best, als het maar niet uitlekte, en jet was echt spannend toen Ed en Nel mij samen uit de kleren hielpen. Net begon me te kussen en Ed schoof mijn pants alweer omlaag en nam de hand van Nel in de zijne en legde die gelijk op mijn buik: "Dan ben je ineens door," zei hij. Ik vond het eerst vreemd, maar toen net haar dikke tieten (ze heeft E-cups) tegen mijn lijf aan drukte, en gelijk deed wat Ed wilde, vond ik het gaaf en greep zelf ook tussen haar benen en rukte haar slip omlaag. Toen hebben we samen mijn man uit zijn kleren geholpen en toen hij me bij mijn haren greep en me liet pijpen, pakte Nel me bij mijn kut en stopte haar vingers tussen mijn schaamlippen. Ed zag het even aan en zei toen dat ze om-

laag moest met die geile snollekop van haar en dat ze moest gaan beffen. Joke, ze befte als de beste en ik kwam voor de eerste keer in mijn leven op een meid klaar en dat beffen beviel best. Ed heeft haar toen als beloning goed doorgenaaid en ik had nooit gedacht dat Nel zo'n heet standje was. Ze gilde zo hard dat ik haar mond dicht moest houden om niet de hele camping te wekken en ik werd weer geil toen ik zag hoe Ed op haar dikke buik tekeer ging en zijn worst slobberende geluiden hoorde maken in die natte kut van haar. We hebben haar toen ze klaar wa sop haar rug gelegd als een overvette schildpad en haar benen uit elkaar getrokken en er zo'n dikke kaars in geneukt en ik heb de andere kant van de kaars toen in mijn kut gedaan en zo hebben we nog een hoogtepunt gehaald terwijl Ed van geiligheid aan zijn pik stond te sjorren en zijn zaad over de hangtieten van Nel spoot. Sinds die keer gaan we met z'n drieën regelmatig naar bed. Klaas snurkt in hun caravan en Nel, Ed en ik neuken of zitten bij de bingo. Daar hoor je dan anderen fluisteren dat wij een stle hoeren zijn en dat Edward ons pooiert. Toen een van onze medekampeerders, ome Koos die we omdat hij altijd om de meiden heendraait Tolletje noemen, het op een avond niet meer uit kon houden en vroeg of hij ook een van ons kon neuken, heeft Ed hem vijftig gulden laten betalen en heeft Nel hem als hoer in zijn caravan opgezocht. Natuurlijk hebben we hem die vijftig piek wel teruggegeven toen hij Nel een keer of drie achter elkaar volgespoten had en gezegd dat het een grapje was. Anders hadden we natuurlijk alle kerels van de camping achter ons aan gekregen. Maar Nel gaat tegenwoordig als ze niet bij ons komt om te geilen even bij Tolletje langs om haar kut te laten vullen. In de winter gaan we twee keer naar een bungalowpark met z'n drieën en Joke, dat gaat de TV echt niet aan: neuken, opstaan, zwemmen, eten, geilen, naar een café of bar met onze pooier en dan na het diner de gordijnen dicht en de hoerenspullen aan en dan is hij pas echt onze pooier. We moeten hem dan eerst opgeilen door bij elkaar aan de kut te lebberen en ook zijn pik te zuigen. Hij doet ons dan allebei een speciale rubber blinddoek voor en dan moeten we naar zijn lul happen en wie hem het eerst naar binnen weet te zuigen krijgt die avond de eerste beurt van hem. Hij laat ons ook wel gewoon voor het raam zitten en zegt dan dat er andere kerels naar ons staan te kijken en we hebben al een keer gezeur gehad omdat we de gordijnen waren 'vergeten' dicht te doen. Maar meestal geilen we gewoon en Nel laat zich door Edward in al haar gaatjes neuken.

Ik knijp haar tieten en zij zuigt en beft me dat het een lust is, terwijl Edje haar vingert. Hij vingert haar het liefst als ze op haar hurken zit, dan is ze zo lekker open van onderen en glijden zijn vingers zo voer haar klit haar natte gladde spleet binnen. Maar ik vind het het leukste als Loes iets schrijft dat we na kunnen spelen en ik bijvoorbeeld in mijn leren setje achterde rood verlichte tussendeur de hoer moet spelen. Ik zit dan zwaar opgemaakt op een barkruk achter de tussendeur en Edward komt zogenaamd even kijken en ik doe dan de halter opzij zodat hij een blote tiet te zien krijgt en dan zeg ik dat hij er voor vijftig gulden op mag. Hij wil dan weten hoe het gaat en ik zeg dat er eerst lekker gepijpt wordt en dat hij dan mag kiezen of hij in mijn kut of tussen mijn tieten wil. Bij Nel doet hij dat graag, van opzij onder haar dikke hanguiers door neuken en het dan zo in haar gezicht spuiten. Meestal moet ik wel zuigen en als ik tegenspartel, knijpt hij mijn mond dicht en moet er geslikt worden. Nou, Joke, je ziet wel dat Loes nogal wat losgemaakt heeft en wij genieten dubbel, eerst van haar verhaal en dan wanneer we net doen of ik Loes ben.

Veel succes met CANDY, tot schrijfs, groeten aan Loes,

MARRY.

# JOKE RAVIERA POSTBUS 403 1520AK WORMERVEER

## CHRISTEL is er weer!

Lieve Joke,
Wat heerlijk om in CANDY 309 te lezen dat Bea en Sonja uit Vlaardingen samen geile pisspelletjes doen en dat Sonja dan mijn brieven uit CANDY voor moet lezen! Dit is des te geiler omdat Erica en ik precies hetzelfde doen, alleen moet ik dan teksten voorlezen die Erica speciaal voor de situatie geschreven heeft. Ik moet dan bijvoorbeeld over het aanrecht geleund staan met alleen mijn leggingsaan en lees voor: "Christel staat weer hoerig over het aanrecht geleund met alleen een legging aan, de stof trekt tussen haar geile kontspleet en in haar opgezwollen piskut. Terwijl ze staat voor te lezen, knijpt ze in haar dikke tepels en probeert ze de pis in haar broek te spuiten. Ze geilt er op om in haar broek te spuiten als haar vriendin toekijkt en ze zet de waterkraan open om het plassen te bespoedigen." Tijdens het voorlezen knijp ik ook echt in mijn tepels en zet de kraan open. Erika trekt de legging nog strakker omhoog en wil dat ik verder lees. Hàrdop, graag ... "Haar blootgeschoren kut begint te zwellen en bij het kletterende geluid van stromend water voelt ze aandrang en ontspant haar kutspieren, zodat ze even later in haar broek staat te pissen." En natuurlijk probeer ik precies te doen wat ik hardop voorlees. Sons schrijft ze zùlke schunnige dingen over me dat ik er gillend geil van word. Bijvoorbeeld toen ik wijdbeens op de bank moest gaan zitten en zij tussen m'n dijen kroop om m'n kale kutje te likken. Ik las voor: "Alweer zat ze naakt op debank met haar geile kut te spelen. Haar gedachten dwaalden weg en ze begon neukende bewegingen met haar heupen te maken. Ze fantaseerde hoe het niet haar eigen vingers waren die haar opgeileden, maar dat het haar eigen zusje was die haar lekkende kut en tussen haar billen likte. Ze fanatseert vele over vrouwen en nu was het haar eigen zus die zij met stotende bewegingen in haar gezicht neukte!" Dit soort teksten voorlezen en natuurlijk het schunnige idee dat ik door m'n zus gelikt zou worden, maken me onnoemelijk geil. Bovendien vindt Erica het heerlijk om toe te kijken hoe ik mezelf afgeil op haar teksten en haar 'instructies' zo nauwkeurig mogelijk opvolg. Wellicht dus ook een idee voor Sonja en Bea om elkaar op die manier op te geilen. Veel plezier!
'Kletsnatte' CHRISTEL.

(Bedankt voor je brief - je bent weer helemaal terug, hè! Wanneer krijgen we weer een stapel van die bloedgeile foto's van je te zien, Christel? Kom op, laat het Grote Legioen nog maar eens genieten van je lekkere lichaam!)

Lieve Joke,
Hier een briefje van SYLVIA. Ik ben een transsexueel; vroeger was ik een man, maar vóelde me nooit zo en nu ben ik sinds vijf jaar echt vrouw. Ik sluit een fotootje bij, zodat je me kunt zien. Ik heb zes jaar geleden mijn vriend leren kennen en hij heeft me altijd als een vrouw gezien en we zijn nog steeds bij elkaar. Nu heb ik zo'n tweeëneenhalf jaar geleden ontdekt dat ik ook op vrouwen val en ben sindsdien dan ook bezig om er een vriendin bij te krijgen. Mijn vriend heeft er geen moeite mee, maar ... nu heb ik al een paar keer een advertentie geplaatst zonder er bij na te denken, en het meisje waar ik dan kontakt mee zou krijgen, verwachtte natuurlijk geen transsexueel. Ik kom overigens net zo klaar als een vrouw. Ik durf zoiets niet echt in een advertentie te zetten, maar heb jou nu toch ge-

# JOKE RAVIERA
# POSTBUS 403
# 1520AK WORMERVEER

schreven. Hoe kan ik e.e.a. het best oplossen?
Liefs van SYLVIA uit ZEELAND.

(Je hèbt 't al opgelost met deze brief. Ik stuur reakties gewoon aan je door en dan kun je zelf beslissen of je kontakt wilt - in ieder geval wéét een vrouw die reageert nu dat ze met een zeer vrouwelijke transsexueel te maken krijgt. Hou ons op de hoogte, Sylvia, en stuur ons eens wat duidelijkere foto's. Afgesproken?)

Lieve Joke,
Naar aanleiding van de brief van Frank uit Enschede type ik deze brief. Ik ben namelijk de vrouw van Frank en dindt het bijzonder sneu dat hij op zijn toch wel uitzonderlijke schrijven geen enkele reaktie heeft gehad. Volgens mij denken veel mensen dat dit een fantasie verhaal was of dat hij dit avontuur achter mijn rug om heeft beleefd. Laat ik jullie dit vertellen, Frank is een zeer geil ventje en ook voor een extremer sexkontakt schrikt hij niet terug. Nadien vertelt hij me ook eerlijk wat er allemaal is gebeurd om geen misverstanden te krijgen. Ik zou zlef graag aan zijn avonturen willen deelnemen, maar helaas word ik gehinderd door een breuk in het schaambeen die ik heb opgelopen tijdens de laatste bevalling. Ik (ANGELA) vond het ook jammer dat Ans en Johan niet hebben gereageerd. daar zij wel weten hoe de vork in de steel zit.
Gisteren nog had Frank weer eens zo'n geile bui. Dan gaat hij onder de douche om zijn 'mannenkut' schoon te maken. Hij begint zich langzaa, te bewerken met een normaal formaat dildo. Deze is zo'n dertig centimeter lang en heeft een doorsnede van vijf centimeter. Langzaam drukt hij die tot aan de ballen toe naar binnen. Steeds sneller haalt hij deze rubberlul

op en neer, zodat hij van binnen lekker wordt opgerekt om de volgende, grotere dildo naar binnen te kunnen schuiven. Op het moment dat ik aan het spel deelneem, is hij vaak al met de grootste dildo bezig, dat is een zeer grote rubberen lul met een doorsnede groter dan acht centimeter. Ik verbaas me er elke keer weer over dat hij deze kan verwerken. Ook gisteren was dit het geval. Hij zat op zijn knieën en tussen zijn voeten zag ik dat die grote dildo al tot over de helft in zijn kontje stak. Hij wenkte me en maakte het gebaar dat hij mijn kutje wilde likken. Ik ging voor hem staan en duwde zijn hoofd tussen mijn benen. Door de situatie en zijn lekkere likken duurde het niet lang voor ik mijn eerste orgasme bereikte. Nu wilde ik hem verwennen. Hij moest op handen en voeten gaan staan, zodat ik die grote dildo met lange halen er bij hem in kon duwen. Helemaal er uit en dan weer tot aan de kloten van de dildo er in, dat vindt hij zo lekker dat hij er bijna van klaarkomt. Maar ik had nog iets anders in petto, dus klaarkomen mocht hij niet. Omdat deze dildo groter was dan mijn vuist, kon ik hem weleens lekker gaan vuistneuken en zo smeerde ik mijn hand in met glijcreme en deed ook nog iet sop de dildo. Eerst drukte ik de dildo naar binnenen haalde 'm er tot de eikel uit om hem er dan opnieuw tot aan de kloten in te rammen. Dit herhaalde ik om zijn kont goed op te rekken. Langzaam haalde ik de dildo eruit en zette mijn vuist tegen zij ster aan. Veel kracht hoefde ik niet te zetten om mijn vuist tot ver over de pols in zijn kontje te stoppen. Met zeer lange halen kon ik nu bijna mijn hele onderarm in zijn kont stoppen. We hebben het later nagemeten; op tien centimeter na kon ik de onderarm tot aan de elleboog er bij hem in drukken. Afwisselend gebruikte ik nu de dildo en de vuist om hem naar een orgasme te leiden. Op het laatst gebruikte ik alleen nog maar mijn vuist die ik dan ook zo hard mogelijk naar binnen ramde. Het duurde daarna niet lang meer of hij kwam, spuitend als een fontein, lekker klaar. Al het sperma wat hij over zijn buik had gespoten begon ik er nu vanaf te likken, terwijl ik ondertussen langzaam mijn vuist uit zijn kont haalde. Hij heeft toch nog zeker vijf minuten daar zo gelegen om weer op adem te komen. Daarna hebben we een douche genomen om vervolgens lekker onder de wol te kruipen en voldaan in slaap te vallen.
En nu eigenlijk mijn oproep; als er een vrouw of een echtpaar (waarvan de man 100% bi is) is die mijn man willen gebruiken voor dergelijke sexspelletjes, mogen zij met mij kontakt opnemen. Alle brieven worden door mij geselekteerd en via mij wordt de afspraak gemaakt zodat jullie ook kunnen zien dat ik volledig op de hoogte ben van al zijn aktiviteiten. Helaas hebben we geen foto's van onszelf maar misschien wil de vrouw of het echtpaar deze wel maken tijdens het kontakt.
Geile groetjes, ANGELA.

(Natuurlijk willen we zien hoe Frank door een vriendin te grazen wordt genomen. Er zal ongetwijfeld post komen voor jullie, Angela, en die wordt uiteraard metéén doorgezonden. Ik verklap de lezers voor de duidelijkheid maar even dat jullie in de provincie Overijssel wonen. Binnenkort zullen we wel een uitgebreid verslag van jullie kunnen plaatsen ...)

Beste Joke,
Alweer geruime tijd geleden stond er in CANDY een geil verhaal van een watersporters echtpaar. Wij zijn ook watersporters (zeilen) op lokatie Gooimeer en IJsselmeer en soms verder en we waren al lang van plan om in aansluiting op dat verhaal ook een brief in te sturen, maar door tijdgebrek kwam dit er maar niet van. Nu hebben wij vakantie en dus de tijd om ons verhaal te doen. Eerst iets over onszelf. Wij zijn een echtpaar, watersporters en in redelijk goede doen. De CANDY halen wij iedere maand en mede

door jullie blad zijn wij ons schaamtegevoel (en ook ons schaamhaar) al jaren kwijt. Vanaf onze boot zwemmen wij vaka naar een bij ons in de buurt aanwezig naaktstrand en dan word ik behoorlijk trots op mijn vrouwtje, als we dan zo samen over het strand lopen en ik de blikken naar haar kale spleetje zie gaan. Ik (Kees) ben eenenvijftig jaar en mijn vrouwtje Yvonne is achtenveertig jaar. Ondanks onze leeftijd zien wij er redelijk goed uit (kompliment voor Yvonne; zij werd kort geleden op halfweg dertig geschat!). Nu ons verhaal ...

Op een van de mooie zomerdagen stond er te weinig wind om te zeilen en waren we bij ons naaktstrand voor anker gegaan. Ze zitkussens op het voordek, badlakens erover en wij heerlijk van de zon genieten. Yvonne lag op haar rug. Ik had mijn arm onder haar door geslagen en liet af en toe mijn hand over haar tepel gaan. Yvonne doezelde wat weg en ik gaf haar af en toe een likje of een kusje. Zelf werd ik ook wat loom, maar ook geil en op een gegeven moment vroeg ik hoe zij het gisterenavond gevonden had (tijdens ene heerlijek wip). Aan het instemmende gebrom van Yvonne te horen had zij het toen ook goed naar haar zin gehad. Na verloop van tijd stond Yvonne op en haalde uit de koelbox een appel te voorschijn, die zij in de kuip ging zitten schillen en opeten. Ik liep ook naar de kuip en ging tegenover haar zitten. Zij vroeg of ik soms ook een stukje wilde. Ik kreeg een kwart appel en nam er een hap van. voor de grap haalde ik het uit mijn mond en zei: "Misschien smaakt het zo nog beter," en maakte met het stukje appel een beweging in de richting van haar kut. Tot mijn verbazing gingen haar benen wat van elkaar om de toegang tot haar spleet wat makkelijker te maken. Ik keek haar aan en had in de gaten dat zij ook geil was. Nu duwde ik daadwerkelijk het stukje fruit in haar mooie spleet en met mijn tong haalde ik het er weer uit. Een volgend stukje stopte ik hierna behoorlijk diep in haar kut en met veel geslurp en gesop (Yvonne kam klaar) tongde ik het weer te voorschijn en at het op. Yvonne was botergeil, ging achterover zitten en nam mijn lul tussen haar voeten, waarna ze haar tenen heen en weer rolde zodat mijn lul heerlijk gemasseerd werd.. Hierna ging ze gehurkt tussen mijn knieën op de kuipvloer zitten en terwijl ze zichzelf vingerde pijpte ze me tot de eerste druppels sperma te voorschijn kwamen. Nu stopte ze, draaide zich om en ging op haar knieën op de bank zitten, met haar rug naar me toe.

Ze keek achterom en zei: "Ik wil nu geneukt worden!" Ik kwam achter haar staan en zij was zo nat, dat mijn lul als vanzelf naar binnen gleed. Al tijdens het naar binnen glijden kwam Yvonne weer klaar èn door het samentrekken van haar kut had ik aan drie tot vier stoten ook genoeg om mijn zaad te lozen. Ik bleef nog even langzaam napompen totdat mijn pik in omvang afnam waardoor onze sappen de ruimte kregen om naar buiten te lopen. Een heerlijk glad en kleverig gevoel gaf dat. Langzaam drong het geluid van de mensen op het strand en in het water weer tot ons door, want het is gek - als je zo geil met elkaar bezig bent dan hoor of zie je van je omgeving niets meer. Wij hebben dan ook geen idee of iemand iets gehoord heeft of ons heeft zien neuken, maar het was voor ons een heerlijke ervaring om zo midden op de dag buiten te neuken. Dit is ons verhaal; wij hopen dat het geplaatst wordt. Het is voor honderd procent waar en wij vermoeden zelfs dat lezers van jullie blad die de lokatie herkennen zich ons wel zullen herinneren. Want ondaks dat er in CANDY veel advertenties staan met foto's van geschoren mensen, kom je hen op het naaktstrand niet veel tegen. Wij zijn jammergenoeg een van de weinigen die dat wel doen. Ten slotte nog een vraag: wij zijn in het bezit van wat leuke foto's van onszelf en zouden graag eens in CANDY afgebeeld worden. Wel graag onherkenbaar.

YVONNE & KEES.

(Ja, hoor; jullie kunnen de gezichten op de foto's afplakken of wegknippen. Lekker, zeg, die verhalen van sex- en waterliefhebbers. Ik zie in ons landje in heel wat haventjes van die leuke bootjes dobberen en denk dan altijd: daar zal vast wel eens iets aan boord gebeuren. Want op zo'n schuitje heb je natuurlijk alle vrijheid. Kom op, lezeressen, laat ons genieten van zulke verhalen en laat ons ZIEN wat er op al die bootjes zoal op sexgebied gebeurt ...!)

Lieve Joke,
Misschien dat deze brief aan jou er uiteindelijk voor kan zorgen dat ik vind waar ik al een hele tijd naar op zoek ben. Mijn naam is Dirk en ik ben achtentwintig jaar oud. Ik zoek een jonge vrouw die ervan houdt mooie sexy lingerie en hoge naaldhakken te dragen. Tot zover dus niet echt verrassend, zelfs vrij clichématig. Maar wat ik daarnaast zoek is een jonge vrouw die net als ik opgewonden raakt bij fantasieën over bondage, waarin onder andere (zijden ) shawls, blonddoek en mondknevel een rol spelen. Het taboe rond SM is nu al voor een groot gedeelte opgeheven door publiciteit in bladen en op televisie. Maar desondanks denken veel vrouwen bij SM meteen: "Dat is helemaal niets voor mij." Maar waar het mij juist helemaal niet om gaat is pijn, want daar hou ik zelf ook niet van. Het gaat mij om het gevoel van machteloosheid, totaal overgeleverd zijn aan die jonge, sexy geklede vrouw. Of indien zij degene is die vastgebonden is, totale controle over haar te hebben. Vertrouwen speelt daarbij natuurlijk een grote rol. Mijn voorkeur voor de bondage spelletjes is begonnen toen mijn toenmalige vriendin mij eens 's avonds bij haar thuis opwachtte, slechts gekleed in een mooi zwart opwindend lingeriesetje, zwarte naadnylons en een paar zwarte hooggehakte lakpumps. Wild zoenend begon zij mij te ontkleden totdat ik geheel naakt voor haar stond. Met een lange zijden shawl bond zij mijn polsen aan elkaar en blinddoekte mij met een andere groene zijden shawl. Ik werd meegetrokken naar de slaapkamer, waar ze mijn polsen vastmaakte aan het hoofdeinde van het bed. Omdat haar huis vrij gehorig is, snoerde ze mijn mond als laatste met een andere zijden shawl, zodat ik geheel weerloos voor haar lag. Langzaam liet ze haar al vochtige schaamlippen over mijn keiharde penis zakken en begon mij te berijden totdat ik uiteindelijk heerlijk kreunend klaarkwam. Vele bondagespelletjes volgden waarin wij beiden afwisselend de rol van vastbindende en vastgebondene speelden, totdat onze relatie helaas stukliep. Misschien dat een jonge vrouw mijn brief aan jou leest en deze gevoelens met betrekking tot bondage ook heeft. Zou je dan, wanneer zij schrijft, haar reaktie naar mij willen doorsturen?
Groetjes, DIRK, GELDERLAND.

(Nou, meiden; wie speelt er met Dirk mee en bindt hem eens stevig vast met zijden shawls, en wie kickt erop om door hem ook eens gebonden te worden? Schrijven maar, dan komt het allemaal dik voor elkaar. Brieven worden meteen doorgestuurd.)

Beste Joke,
Als trouwe lezer van CANDY geniet ik elke maand weer met volle teugen van de geile verhalen van de lezers. Het werd dan ook eens tijd dat ik ook eens een van mijn belevenissen op papier zet, zodat anderen ervan kunnen meegenieten. Mijn naam is Anton en ik ben een 39-jarige kerel, wonend in de grensstreek van Hulst. Ik ben gelukkig getrouwd maar wat sex betreft houdt mijn vrouwtje het bij het gewone op-en-neer gedoe. Dit kan best leuk zijn, maar er is toch méér dan dat. Pogingen om haar op andere ideeën te brengen zijn steeds mislukt. Het gevolg is, dat ik regelma-

tig links of rechts een kutje versierde. Een vijf jaar geleden hadden twee collega's van mij als grap een advertentie geplaatst in een weekblad. Ze hadden die in mijn naam geplaatst en als adres het werk opgegeven. In de advertentie werd een geile meid gezocht om overdag te geilen. Dit gebeurde allemala buiten mij om en groot was dan ook mijn verbazing toen ik op zekere dag een brief kreeg van een dame die reageerde op de advertentie. In de loop van de weken kwamen er zelfs nog meerdere brieven. Mijn vrienden hadden natuurlijk telkens lol wanneer er weer een brief voor me kwam, en intussen wist ik reeds dat zij verantwoordleijk waren voor die advertentie. Ik vond het zelf ook wel een leuke grap maar ik vond het wel oneerlijk ten overstaan van de dames die gereageerd hadden. De meeste waren professional, maar niet te min schreef ik terug om hen te bedanken. Met één brief twijfelde ik echter. Hij kwam van een koppel waarvan de man zijn vrouw aanbood op voorwaarde dat hij bij het neuken aanwezig mocht zijn. De dame was volgens zijn schrijven zevenenveertig jaar en volslank. Ik besloot het erop te wagen. Ik belde het vermelde telefoonnummer en kreeg de man aan de lijn. Hij klonk zeer vriendelijk en wij maakten een afspraak in een café in Hulst. Ik nam een halve dag verlof en ging naar de plaats van de afspraak. Toen ik het café binnenkwam en wat rondkeek zaten er alleen twee dames en in een andere hoek een man, die al gauw naar mij wenkte. Hij had mij herkend aan de beschrijving die ik van mezelf gegeven had.
Hij stelde zich voor als Marcel en we praatten over wat de bedoeling was van het kontakt. Zijn vrouw, Greta, had reeds geruime tijd zin in sex met jongere man, het moest een jerel zijn die aan jaar wensen voldeed. Ze was volgens Marcel een liefhebster van voetensex en hield van geile lingerie en geil gedrag. Ik vertelde hem dat ik daar wel wat in zag, maar dat ik alleen beschikbaar was Dit was geen enkel probleem, want Greta was huisvrouw en hijzelf zou wel verlof nemen tijdens ons treffen. Marcel wilde weten of ik vaak vreemdging, dit in verband met safe sex. Hier kon ik hem gerust in stellen; ik ging nooit vreemd zonder condoom. Dit vond hij een pluspunt omdat Greta iemand wilde op wie ze kon vertrouwen omdat ze het wilde zonder condoo, en hij verzekerde mij dat zij beiden gezond waren en dat ze geen van twee ooit vreemd waren gegaan. We spraken de woensdag van de komende week af en namen afscheid van elkaar. Hij zei nog dat ik er geen spijt van zou krijgen ...
Die namiddag nam ik verlof en trok naar een buitenwijk van Axel, want daat woonden zij. Ik belde aan en het was Marcel die opendeed. Hij loodste me vriendelijk binnen en we kwamen in een grote woonkamer. Die was prachtig en luxueus ingericht. In de hoek stond een bar en Marcel vroeg me om er aan plaats te nemen. Hijzelf ging er achter staan en vroeg wat ik wilde drinken. "Greta komt zo dadelijk," zei hij. We praatten over het een en ander, toen plotseling de deur openging en Greta verscheen. Ik had nooit een idee gehad hoe ze er uit zou zien en nu zag ik een knappe vrouw. Ze mocht er echt wel zijn, als was ze misschien geen schoonheidskoningin. Ze was een rijpe, volslanke vrouw met halflange zwarte haren, zwaar opgemaakt en droeg een lange zwarte kanten kamerjas. Voor zover ik kon zien aan haar weelderige vormen moest ze over een paar flinke tieten beschikken. Ze kwam naar me toe en zei: "Hallo, schatje, ik ben blij dat je er bent!" En zonder veel poespas drukte ze haar lippen op de mijne, haar tong boorde zich in mijn mond. Onze tingen vonden elkaar en ik voelde haar armen rond mijn lichaam. Deze tongzoen duurde minutenlang. Het was heerlijk. Toen onze lippen werden teruggetrokken, zei ze dat ze dit reeds in het café had willen doen ...! Zij bleek een van de twee dames te zijn geweest die in het café zaten. Zij had haar man ongemerkt een seintje gegeven dat ik haar wel beviel. Dat hadden ze handig aangepakt;

zelfs de tweede dame wist van niets! Terwijl ze me dit alles vertelde, bleven haar handen me overal strelen. "Wat zeg je van mij?" wilde ze weten. Ik antwoordde dat ze er fantastisch uitzag. "Hou je wel van grote tieten?" vroeg ze plagend. Ik knikte. Ze deed een stap achteruit en knoopte haar kamerjas los en liet hem langzaam van haar lichaam glijden. Terwijl ze dit deed, keek ze me met een geile blik aan. Wat ik toen te zien kreeg, deed mijn lul onmiddellijk steigeren. Ze droeg een donkerblauw lingeriesetje met zilveren fantasietjes erop, een beha die alleen de tieten ondersteunde, zodat ze voor de rest helemaal bloot waren. Er was een klein slipje, een jarretelgordel en dunne zwarte nylonkousen. Aan haar voeten had ze zilverkleurige openteenschoentjes met halfhoge hakken. De schoenen bestonden uit heel dunne bandjes zodat haar felrode teennagels goed zichbaar waren. Ik had nog nooit een rijpe vrouw in zo'n outfit gezien en had nooit gedacht dat ik daar zo geil van zou worden. Ze was lekker bruin en haar tieten waren niet meer zo stevig en dat vond ik juist prachtig. "Kijk, lieverd," zei ze, "dit is allemaal voor jou." Ze kwam naar me toe, nam mijn handen en legde ze op haar tieten. "Kom, schatje, zuig er eens lekker op." Ik masseerde haar tetters en terwijl ze begon te kreunen, stak ze een tepel in mijn mond. Het was gewoon heerlijk om aan zo'n grote tepel te zuigen. Ze gromde van genot en spoorde me aan om door te gaan. Af en toe trok ze haar tepel uit mijn mond om er dan onmiddellijk de andere voor in de plaats te geven. Ondertussen bleef ze maar hijgen en me verder aansporen. Greta was dus bijzonder gevoelig aan haar tepels; dat zou ik later nog meermaals ervaren. Ik zoog en bléét maar zuigen! Ze nam mijn hand en bracht die naar haar slipje en pas toen bemerkte ik dat het een ópen slipje was. Ze liet me even aan haar natte kut voelen en bracht toen mijn handen naar haar billen. Ik wreef via de gladde kousenboorden naar boven en werd echt botergeil. Na een tijdje haar billen bewerkt te hebben, dwaalde ik af naar haar kut en begon die door de opening van het slipje heen te vingeren. Natuurlijk zoog ik ook nog steeds aan die machtige lange spenen. Greta kreunde, hijgde, schokte en zie allerlei geile woorden. Na een tijdje begon ze heel hftig te kreunen en te schokken en haar kut werd drijfnat. Ze was klaargekomen op mijn vingers. Ze perste haar lippen weer op de mijne en nam me stevig in haar armen. Wat was dit een geile vrouw! "Van zo'n schatje als jij heb ik lang gedroomd," zei ze, "als je steeds mijn wensen zo vervuld, ben je hier altijd welkom." Intussen was ze begonnen de bult in mijn broek te kneden. "Laat ons 'ns kijken wat hier in zit," vervolgde ze."
"Gene monsterlul," vertelde ik; "Hóeft ook niet," vond ze, "als-ie maar lekker stijf is!" En òf hij stijf stond! Ze haalde hem te voorschijn en wreef met haar tong langs haar lippen. Ze masturbeerde me wat en toen boog ze door haar knieën en begon de eikel te likken terwijl ze me verder aftrok. Ze voelde aan dat ik het lekker vond en toen begon ze me heerlijk te pijpen. Wat kon die vrouw zuigen! Ik had moeite om mijn evenwicht te bewaren op de barkruk, zo ging ze tekeer. Ik kon het niet meer houden, zei haar dat ik ging spuiten. Ze haalde mijn lul uit haar mond en trok hem verder af en toen mijn sperma kwam, liet ze het op haar tieten spuiten. Toen ze hem leeggerukt had, nam ze hem opnieuw in haar mond, zoog er de laatste druppels uit en likte hem dan helemaal schoon. Weer zette ze haar lippen op de mijne, ze kon er niet genoeg van krijgen. Hierna bood ze me een sigaret aan en dronken we wat. Toen pas kreeg ik Marcel weer in de gaten. Ik was doodgewoon vergeten dat die daar stond. Zijn lul hing uit zijn broek, halfstijf. Hij had zich blijkbaar afgetrokken terwijl wij aan het geilen waren. Greta zei me dat hij er al jaren van droomde om zijn vrouw als een hoer met een andere vent te zien geilen. "Ik zie eruit als een hoer en voel me nu ook een hoer," zei ze tegen Marcel, "en ... het is een heer-

lijk gevoel!" We voerden samen een leuk gesprek. Na een tijdje verdween Greta. Ze ging zich wat opfrissen. Toen ze terugkwam, nam ze mijn hand en trok me mee naar de sofa. "Er is nog werk aan de winkel voor jou," zei ze. Ik moest van haar gaan zitten. Ze stond voor mij, en zette één been op de armleuning, zodat ik haar kut voor ogen kreeg. Ze trok door de opening van het broekje haar kut open en zei dat ik haar moest likken. Mijn tong verdween meteen in haar alweer natte pruim en met het puntje wreef ik over haar klit, terwijl ik twee vingers naar binnen stak. Lang hield ze het zo niet uit. Haar sappen stroomden over mijn vingers en ik likte haar kut vervolgens helemaal uit. Ze was niet meer te houden. Ze plofte neer op de sofa, spreidde haar benen en trok me op zich.
"Kom neuk me, steek je lul in mijn kut!" Mijn lul schoof in haar geile grot en ik neukte haar alsof mijn leven er vanaf hing. Toen schoot ik mijn zaad in haar buik, terwijl Greta eveneens klaarkwam. Zalig was dat gevoel. Ze perste haar kut rond mijn lul en kneep tot de laatste druppels eruit waren. Ze dwude me van zich af en nam mijn fluit weer in haar mond en likte mijn laatste geil en haar kutsap eraf. "Ik hou van de smaak van mijn eigen kut," zei ze heet. Marcel stond te kijken en knikte naar mij. Hij had blijkbaar eveneens genoten. We kleedden ons aan en praatten nog wat. Greta vroeg of ik het fijn had gevonden en of ik nog zin had om terug te komen. Toen gaf ik toe dat dit de fijnste ervaring was die ik ooit had beleefd en dat ik dit voor geen geld ter wereld zou willen missen. Ik had steeds met jongere meiden geneukt, maar nog nooit met een rijpere vrouw en toen besefte ik pas wat ik gemist had. Eén tot tweemaal per maand hadden we overdag kontakt en wat ik met Greta nog beleefde zou teveel zijn om op te schrijven. Ze maakte van mij eveneens een voetenliefhebber. Ze hield er verschrikkelijk veel van dat ik haar tenen likte en ikzelf vond het ook heel geil. Ze vond het ook heel fijn om al zittend op de keukentafel voor mij, mijn lul tussen haar gekouste voeten te nemen en mij zo af te trekken. Het gevoel van de zachte nylons op je lul is onbeschrijflijk. Haar geliefkoosde bezigheid was mij te pijpen terwijl ik met Marcel aan het praten was en Marcel goed kon zien hoe ze mijn lul in haar mond schoof. Drie jaar hebben we kontakt gehad en ik hoop dat ik ooit nog eens zo'n vrouw of koppel mag ontmoeten. Ik zoek steeds de advertenties af, maar voor de streek van Hulst vallen die maar magertjes uit. Maar wie weet ... En mijn collega's hebben nooit geweten dat ik daadwerkelijk op de toegezonden brieven heb gereageerd ...

ANTON, BELGIE.

(Rijpe vrouwen zijn razend populair bij de CANDY-lezers. Dat blijkt maandelijks uit de hartverwarmende, bloedgeile brieven. Het grote wachten is nu natuurlijk op een CANDY-Model van het opwindende Rubenstype. Wie laat zich eens in CANDY zien en verrast op die manier duizenden liefhebbers?)

Hallo, Joke,
Mag ik me even voorstellen? Ik heet Risna. Ik ben een veertigjarige Indische vrouw met lang, donker haar, kleine borsten en een donkere huid. Graag wil ik mijn levensverhaal vertellen. Wellicht zijn er vrouwen of stellen die na het lezen willen reageren. Heb je iets soortgelijks meegemaakt of wil je persoonlijk kontakt, schrijf me dat dan, wellicht kunnen we zo nieuwe vriendschappen aangaan! Op mijn twintigste ben ik met een Hollandse man getrouwd en vanuit Bandung naar Arnhem gekomen. Dat was een wereld van verschil. Mocht je bij ons niet kussen in het openbaar en werd je nagekeken als je hand in hand liep, in dat kleine Arnhem liepen zelfs prostituées schaamteloos rond. Ik ben als echt meisje het huwelijk ingegaan. Ik was besneden en nadien had geen enkele man mijn kutje meer ge-

zien. Toch was ik niet geheel onervaren op het gebied van sex. Ik weet nog goed hoe ik als meisje 's nachts wakker werd van het gekreun van mijn moeder in de aangrenzende kamer. Ik voelde al wat kriebelen toen in mijn onderbuik. Maar masturbatie was uit den boze. Voorzichtig sloop ik uit mijn bed naar de dunne muur. We waren redelijk rijk en hadden toen al een stenen huis, maar op sommige plaatsen zaten er grote barsten in de muur. Behoedzaam keek ik door zo'n kier en zag daar een man op mijn moeder liggen. Hij was blijkbaar net klaargekomen, want zijn piemel was slap. Hij ging op het gezicht van mijn moeder zitten en begon haar tussen haar benen te likken en te betasten. Helaas duurde dat maar even, want al snel ging hij naast haar liggen en viel in slaap. Toen ik de volgende ochtend wakker werd, was hij verdwenen. De aanblik van een naakte man en het idee dat mijn eigen moeder de dingen deed waar nooit over werd gesproken, hadden mij niet onberoerd gelaten. 's Middags, toen ik alleen thuis was, ben ik onder mijn bed gaan liggen (de geesten van mijn voorvaderen mochten me immers niet zien ...) en heb voor het eerst met mezelf gespeeld. Ondergoed had ik niet, dus mijn poesje was snel gevonden. Vrijwel direkt ontdekte ik het genot van mijn kittelaar en begon te wrijven. Steds sneller, totdat ik ineens bedwelmd werd door een onbeschrijflijk gevoel. Het was alsof ik alle controle over mijn benen verloor. Heftig lag ik te trillen. Ik duwde mijn hand krachtig tussen mijn lipjes en voelde nu pas hoe nat ik was. Hoewel ik zojuist mijn eerste orgasme had gehad, was het vuur in mijn onderlijf nog niet geblust. Proevend stak ik een vinger met kutvocht in mijn mond en begon er spontaan op te zuigen. Daarna heb ik mezelf nog een keer bevredigd (gelukkig gemaakt, zoals ik het toen noemde). Toen ik onder het bed vandaan kroop, voelde ik me erg schuldig en dat heeft er voor gezorgd dat ik jaren niet meer gemasturbeerd heb. Het was tijdens een logeerpartijtje bij een vriendin uit de klas dat ik weer met sex geconfronteerd werd. Mijn lichaam was inmiddels uitgegroeid, ik was zestien, had kleine borstjes met tepels die regelmatig jeukten. Mijn poesje begroeid met zijdezachte glanzendzwarte haartjes. Mijn vriendin, Lina, had grotere borsten dan ik, met grote zwarte tepels erop. 's Avonds voor het naar bed gaan borstelden we elkaars haren, waarbij ze me pijnlijk over mijn linkerborst kraste. "Je doet me pijn!" riep ik uit. Natuurlijk had ze het niet met opzet gedaan, maar ik kreeg al snel een donkere striem, precies over mijn tepel. Bezorgd vroeg Lina of ik er eucalyptusblad op wilde, een smeerseltje dat we gebruikten tegen muggebeten en dergelijke. Voordat ik kon antwoorden had ze al een flinke lik op mijn borst gedaan en begon die voorzichtig uit te wrijven. Reaktie kon niet uitblijven en mijn beide tepels stonden dan ook snel overeind. Kippevel tot op mijn rug. Tot mijn grote verbazing zag ik dat Lina's tepels ook reageerden. Ze priemden fier vooruit op de tepelhoven. Ze merkte op dat mijn borsten nog niet erg groot waren voor mijn leeftijd, maar dat ik wel mooie tepels had. Toen ik niet antwoordde, vroeg ze me of ik al eens 'nientôt' had gedaan. Ik keek haar niet-begrijpen aan en vroeg wat dat was. Ze legde me uit dat een man en een vrouw dat doen als ze getrouwd zijn, maar hoe het precies in z'n werk ging, wist ze niet. Natuurlijk voelde ik me niet erg op mijn gemak, maar aan de andere kant boeide het praten over het verbodene me wel. Toen we in bed kropen (we sliepen, zoals gebruikelijk onder Javanen, in één bed) voelde ik haar tepels langs mijn hand schuren. Als vanzelf legde ik mijn hand over haar borst. Met kloppend hart wachtte ik af wat er nu zou gebeuren. Lina liet me niet lang in spanning. Onwennig maar trefzeker duwde ze haar lippen op de mijne en spontaan opende ik mijn mond. Wat een sensatie! Dat warme gevoel van haar rappe tong langs mijn tanden, die specifieke gekruide smaak die ze had ... Al gauw streelden we elkaars rug. We zoenden voor het eerst in ons leven.

Hoe ik het gedurfd heb weet ik niet meer, maar zonder wat te zeggen pakte ik haar hand en legde die op mijn venusheuvel. Blijkbaar wist zij ook hoe 'gelukkig maken' ging, want haar vinger gleed onbeschrijflijk lekker over mijn knopje. Nog steeds in een innige tongzoen verwikkeld drukte ik mijn hand tussen haar benen. Ook zij was drijfnat! Het duurde niet lang of we kwamen allebei vrijwel gelijktijdig klaar. Wat een ervaring! Met een diepe zucht liet ik me op mijn rug rollen om na te genieten van het gevoel. Lina had echter andere plannen. Ze begon mijn borstjes te kussen, waarbij ze natuurlijk wel uitkeek om de sterk ruikende crème aan te raken met haar tong. Plagend draaide ze met haar tong rondjes over mijn rechtertepel, die alweer overeind kwam. Na enige minuten zo gelikt te hebben, ging ze met haar hoofd naar beneden. Al kussend bereikte ze mijn buik, die wel leek te koken, zo heet voelde die aan. Weldra kwam ze bij de eerste schaamhaartjes. Met haar ene hand op mijn venusheuvel en de andere op mijn dijbeen bleef ze maar likken en kussen. Ik dacht dat ik gek werd, zo lekker voelde dat. Maar dat was nog niet alles. Een nog lekkerder gevoel diende zich aan toen haar tong mijn klitoris beroerde. Met steeds vluggere bewegingen likte ze mijn schaamlippen af en steeds als ze mijn knopje raakte, kwam ik dichter bij een tweede orgasme. Dat bleef dan ook niet lang uit. Daarna spoorde ze me aan om hetzelfde bij haar te doen en zo zijn we nog de hele nacht doorgegaan. Kort daarop is ze verhuisd naar Jakarta, maar dat was niet het laatste wat ik van haar zag. Dat verhaal en vele andere moeten jullie echter maar van me tegoed houden, want deze brief kan anders de hele CANDY vullen. Ik zal jullie later zeker nog vertellen hoe ik mijn man heb leren kennen en wat we in die tijd allemaal beleefd hebben. Tot dan wens ik jullie allemael zoete dromen en warme nachten toe.

Een kusje van RISNA.

(We wachten vol ongeduld je volgende brieven af, Risna. Je schreef me ook dat jij en je man al vier advertenties hebben ingestuurd; ik neem aan dat er dus ook foto's van je zijn. Stuur je er een paar mee bij je eerstvolgende brief? Brieven voor jou, van vrouwen of stellen, worden naar je toe gezonden, zoals je gevraagd hebt. Mannen alleen natuurlijk niet reageren. Tot schrijfs ...)

06-320.330.53

AA7264: ARNHEM. Op zoek naar ondeugende sexavontuurtjes? Dan zijn wij op zoek naar jou/jullie! Wij zijn een stel van 31 en 33 jr en houden van gezellige (sex)avonden waarbij alles kan en niets moet. Welk gezellig, aantrekkelijk stel/jongen/meisje wil samen met ons dit spannende avontuur aangaan? Leeftijd tot ± 38 jr. Brief met zegel en leuke (pas)foto altijd antwoord. Geen postbusnrs. ZIE FOTO.

AA7275: TELEFONEREN ONDER NUMMER, CODE 6538, eerst: 06/32033250. MAASTRICHT. Gehuwde man, 40, zoekt vrouw, stel om te bekijken. Géén lichamelijk kontakt. Desgewenst ook video. ZIE FOTO.

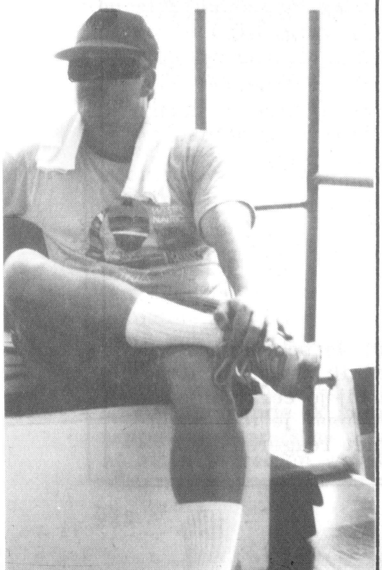

AA7277: TELEFONEREN ONDER NUMMER, CODE 6540, eerst: 06/32033250 GRONINGEN. Geile besnorde bi-boy z.k.m. hetero of bi jongens of mannen tot 30 jaar voor geile ontmoeting bij mij thuis. Videootje kijken, elkaars lul pijpen en aftrekken. Of lekker samen sexen in de sexsauna. Br.m.f./adres/zegel = antwoord. ZIE FOTO.

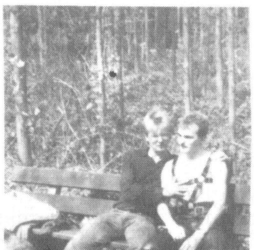

AA7281: TELEFONEREN ONDER NUMMER, CODE 6544, eerst: 06/32033250 Noord/Zuid-HOLLAND. Ik, lieve jongen van 29 jaar, zoek een lieve dame van nivo, liefst Rubenstype, voor een geile relatie. Hou van lingerie. Leeftijd van 36 tot 47 jaar.

AA7398: ALPHEN a/d RIJN/LEIDEN. Mijn sportieve, niet onknappe man heeft altijd meer zin in sex dan ik. Daarom zoek ik voor hem een leuke spontane vrouw of stel waarbij een regelmatig kontakt de bedoeling is. Hij is 35 jaar, 1m86, lekker lichaam, normaal geschapen. Licht bi (lijkt hem leuk om uit te proberen). Brief liefst met foto (hoeft niet naakt) retour.

MARKT ° CANDY ° DE GROOTSTE KONTAKTMARKT ° CANDY ° DE GROOTSTE KONTAKTM
DE GROOTSTE KONTAKTMARKT ° CANDY ° DE GROOTSTE KONTAKTMARKT ° CANDY ° D
CANDY ° DE GROOTSTE KONTAKTMARKT ° CANDY ° DE GROOTSTE KONTAKTMARKT °
MARKT ° CANDY ° DE GROOTSTE KONTAKTMARKT ° CANDY ° DE GROOTSTE KONTAKTM
DE GROOTSTE RKT ° CANDY ° DE GROOTSTE ARKT ° CANDY ° D
ONTAKTMARKT ° CANDY ° DE TMARKT °
OTSTE KONTAKTMARKT ° CAND GROOTSTE KONTAKTM
RKT ° CANDY ° DE GROOTSTE KONTAKTMARKT ° CANDY ° D

# MASSA'S CANDY ADVERTENTIES

LET OP: 06-320.330.53 is luisteren naar een adverteerster. 06-320.332.50 is met de bijbehorende code telefonisch kontakt met de adverteerder(s). U kunt natuurlijk óók kontakt zoeken door een briefje te schrijven en het 'AA-nummer' op de envelop te vermelden!

AA7284: TELEFONEREN ONDER NUMMER, CODE 6547, eerst: 06/32033250. UTRECHT. Gebonden man van 38 jaar zoekt sexvriendin om hem te verwennen. Ben donkerbruin en 1m90. Ik zoek vrouw tussen 25-40 jaar met grote borsten, voor fijne sexrelatie. Fijn en diskreet.

AA7393: HELE LAND. Leuk stel, 33 en 36 jaar, zoekt een opwindende penvriend(in) of stel - geen ontmoetingen. Kom op met geile brieven!

AA7328: NL. Aantr. Surinaamse verpleger, 27 jr, z.k.m. dame die in haar eigen omgeving liefdevol 'verpleegd' wil worden. Totale lichaamsverzorging, massage, evt. lichamelijk onderzoek behoort tot de standaard behandelingen. Alles is bespr.-baar, jij bepaalt hoe je het liefst verwend wilt worden. Hyg., diskr. en nivo geboden, geen fin. bed., graag br.m. tel./foto. Altijd antw. en alles o.e.r. Stel mag ook reageren. Leeftijd niet belangrijk.

AA7278: TELEFONEREN ONDER NUMMER, CODE 6541, eerst: 06/32033250 EINDHOVEN. Waar zijn die vrouwen, 16 t/m 35 jr die lekker geneukt en gebeft willen worden door jongen, 27 jaar. Twee vrouwen ook welkom. Kan ontvangen en verplaatsen. Hyg./diskr. geb./gevr. Br.m.f. o.e.r. ZIE FOTO.

06-320.330.53

AA7271: TELEFONEREN ONDER NUMMER, CODE 6434, eerst: 06/32033250. Z.-H-, BRABANT, ZEELAND. Bloedgeile meesteres met bi-slaaf, zoekt onderdanige bi-slavin of zeer jonge bi-slaaf voor o.a. keuring, opdrachten, africhting en geile opwindende spelletjes op basis van nivo en respect. 100% eerlijk. Brief met foto altijd antwoord. (Dus: te horen op de Kontaktlijn, te bereiken via Telefoneren Onder Nummer!) ZIE FOTO.

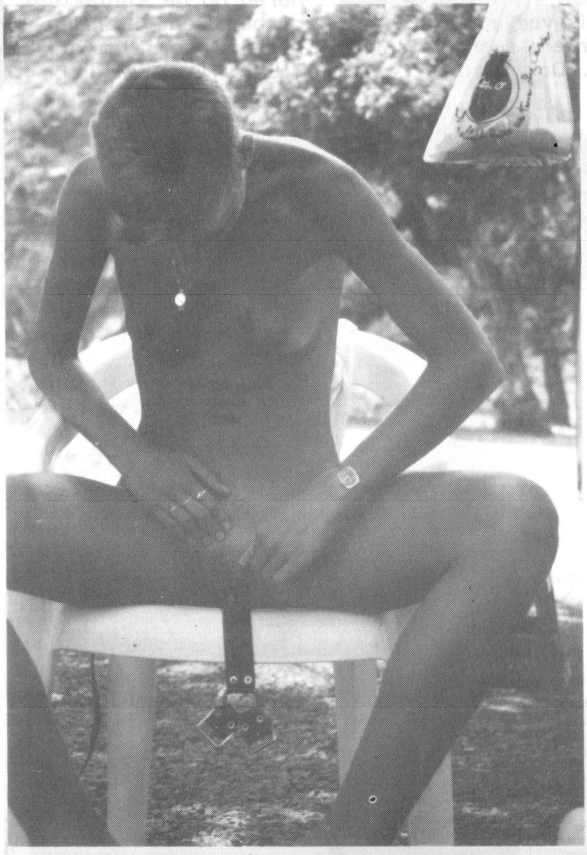

° DE GROOTSTE KONTAKTMARKT ° CANDY ° DE GROOTSTE KONTAKTMARKT ° CANDY
CANDY ° DE GROOTSTE KONTAKTMARKT ° CANDY ° DE GROOTSTE KONTAKTMARKT °
TSTE KONTAKTMARKT ° CANDY ° DE GROOTSTE KONTAKTMARKT ° CANDY ° DE GROO
° DE GROOTSTE KONTAKTMARKT ° CANDY ° DE GROOTSTE KONTAKTMARKT ° CANDY
CANDY ° DE GROOTSTE KONTAKTMARKT ° CANDY ° DE GROOTSTE KONTAKTMARKT °
TSTE KONTAKTMARKT ° CANDY ° DE GROOTSTE KONTAKTMARKT ° CANDY ° DE GROO

LET OP: 06-320.330.53 is luisteren naar een adverteerster.
06-320.332.50 is met de bijbehorende code telefonisch kontakt met de adverteerder(s).
U kunt natuurlijk óók kontakt zoeken door een briefje te schrijven en het 'AA-nummer' op de envelop te vermelden!

06-320.330.53

AA7270: TELEFONEREN ONDER NUMMER, CODE 6533, eerst: 06/32033250. HAARLEM/LEIDEN. Geil stel, hij 40 jaar, groot geschapen, zij 35 jaar, 100% bi, gepierced, z.k.m. bisex vriendin tot ± 40 jaar voor trio en vrw/vrw sex. Vriendschap staat voorop en er is veel mogelijk, ook geïnteresseerd in soft SM. Ook echtpaar welkom voor PR. Brief + foto (kopie) en zegel echt antwoord retour. Schrijf of bel snel. (Dus: te horen op de Kontaktlijn, de bereiken via Telefoneren Onder Nummer!) ZIE FOTO.

AA7280: TELEFONEREN ONDER NUMMER, CODE 6543, eerst: 06/32033250 Midd.-Oost-NL. Nette lieve geile jongen, 29 jaar, zoekt lieve nette geile vrouw tot 40 jaar die mij lekker wil pijpen, neuken en zelf graag gebeft wordt. Vergoeding mogelijk. Heb kleine handicap. Nymhpmane/studente zeer welkom. Vrouw (die ook kleine handicap heeft) voor (sex)relatie zeer welkom!

AA7272: TELEFONEREN ONDER NUMMER, CODE 6535, eerst: 06/32033250. N./O.-NL. Jongeman, 28 jaar, wil slanke tot mollige dames gratis verwennen. Leeftijd of huidskleur spelen géén rol. Ik ben een opgewekte man van 1m79 en 75 kg. Ik kan ontvangen en verplaatsen.

AA7273: TELEFONEREN ONDER NUMMER, CODE 6536, eerst: 06/32033250. Ik zoek bi vriend tussen 16-30 jaar. GROENLO/WINTERSWIJK. Kan inwonen. Ook leuke buitenlandse vrouw welkom om samen verder door het leven te gaan. Woon alleen. Vrw/meisje van 20-40 jr. Kind geen bezwaar. Laat me niet te lang wachten ...

AA7274: TELEFONEREN ONDER NUMMER, CODE 6537, eerst: 06/32033250. Midden/Noord-NL. Ik, slanke jm van 36 jaar, zoek leuke vrouw of meisje van 18 tot 45 jaar of leuk stel. Ben voor vele in en heb een geschoren pik van ± 18cm. Liefst niet voor 1 maal maar voor een langere relatie. Eerlijkheid gevraagd en geboden. Reakties + foto + tel.-nr. Tot gauw. ZIE FOTO.

AA7285: TELEFONEREN ONDER NUMMER, CODE 6548, eerst: 06/32033250. FRIESLAND. Aantrekkelijke langharige blondine, 35, volslank, sexy, uitdagende lingerie, zoekt lange breedgeschouderde aantrekkelijke Antilliaan/neger, zwaar/zeer zwaar geschapen, om mijn volle borsten en strakke poesje in te wijden. Heb weinig ervaring. Bedoeling; vaste sex- en liefdesrelatie. Schrijf me, droomprins, met foto, tel.-nr en geile brief. Tot gauw. Geen financiële bedoelingen.

AA7282: TELEFONEREN ONDER NUMMER, CODE 6545, eerst: 06/32033250. R'DAM. Bloedgeile man, 43 jaar, zoekt perverse vrouw, leeftijd onbelangrijk, voor alles, plassex, anaal, kontlikken, neuken enz. Elke brief wordt beantwoord.

AA7283: TELEFONEREN ONDER NUMMER, CODE 6546, eerst: 06/32033250. NL & B. Twee jonge negers, nivo, z.k.m. dames /vrouwen van 16-35 jr voor hete sex, all in. Hyg./diskr. en 100% safe. Stuur brief m.o.z. foto. Geniet nu, schrijf ons!

AA7279: TELEFONEREN ONDER NUMMER, CODE 6542, eerst: 06/32033250 Z.-H. Sur./Hind. bruine jm, 37 jr, heel slank, lief, zkt slank meisje/vrouw of stel voor sex/vriendschap. Ik ben hetero. Leeftijd tot ± 37 jaar. Kan zelf niet ontvangen. Diskretie en hygiëne geboden.

AA7399: Midd.-/zuiden v.h.l. Ongebonden, aantrekkelijke man, 45 jaar, MBO-nivo, zoekt aantrekkelijke vriendin, 25-55 jaar voor bezoek aan partnerruil- en parenavonden.

AA7403: BELGIE/Zuid-NL. Stel, 25/26 jaar, zoekt idem tot 40 jaar voor vaste vriendsch.-relatie. Geen wisselaars. Foto (kopie) + zegel altijd antwoord. Vrouw alleen ook welkom. ZIE FOTO.

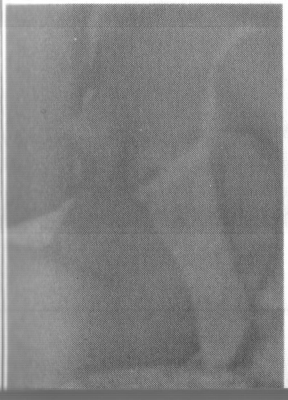

AA7320: Belgische gigolo wenst een Nederlandse geile vrouw vriendschap te geven en te verwennen. Het leven kan een feest zijn, als je eerlijk toegeeft wat je wensen zijn! Ik bied je 22 cm harde lul, een warm balzakje, mijn genegenheid, vriendschap en opheldernde gesprekken. Gehuwd/afstand geen bezwaar. Ik ben 32, zeer modern en geil, slank, stijlvol, zwartharig (met staartje), hou van gezelligh. en lekker vrijen. Lichte morele, vriendsch. of financiële steun is mogelijk. Geen fin. bed.

LET OP: 06-320.330.53 is luisteren naar een adverteerster. 06-320.332.50 is met de bijbehorende code telefonisch kontakt met de adverteerder(s). U kunt natuurlijk óók kontakt zoeken door een briefje te schrijven en het 'AA-nummer' op de envelop te vermelden!

AA7276: TELEFONEREN ONDER NUMMER, CODE 6539, eerst: 06/32033250. A'DAM. Aantrekkelijke, ervaren jongeman, single, zoekt jonge vrouw die door hem verwend wil worden. Ik ben dol op beffen en massage. Kan ontv./verpl. Reaktie met foto o.e.r. ZIE FOTO.

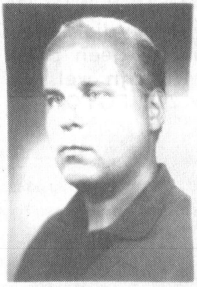

AA7405: SPIJKENISSE. Geil stel zoekt stel tot 40 jaar voor op de 1e plaats vriendschap, dan partnerruil. Trefwoorden: open haard, borreltje, lak/leer; soft SM. Bisex? Geen postbussen. Graag direkte omg. van Spijkenisse. ZIE FOTO.

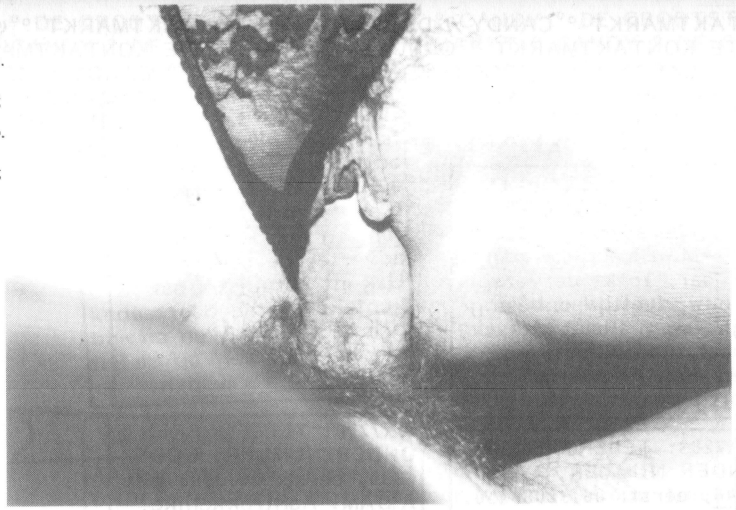

06-320.330.53

AA7265: N.-BR/ZEELAND. Leuk stel, 37/40 jaar, zij bisex, zkt ander stel voor PR (1e avond al geen bezwaar). Wij kunnen ontvangen en verplaatsen. Houden van sexy kleding en lingerie, sauna. Diskr. gevraagd en geboden. ZIE FOTO.

AA7387: AMSTERDAM. Knap uitz. Surinaams halfbloedje, 23, z.k.m. leuk stel/meisje voor langd. erotische relatie en vriendschap. Ben groot geschapen, 22x6 cm. Het is via deze weg de eerste keer.

AA7406: Z.-H./BRABANT. Gezocht door echtpaar met trio-vriend; vriendin om samen geile, spannende dingen te ondernemen. Beslist nivo gevraagd. Onze leeftijd is 35/39 jaar. Hyg./diskr./safe een must, geen postbus. Wij zijn wel rokers. ZIE FOTO.

AA7396: STEENWIJK/MEPPEL. Jonge man, 27 jaar, goed gebouwd, zoekt vrouw of stel voor ongeremde sex, ook op buitenlokatie. Brief met fantasieën en foto/zegel/tel.-nummer altijd retour.

AA7391: HELE LAND. Spontane erotische heer, HBO-nivo, hetero, kerngezond en aidsvrij. zkm lieve hoogzwangere j.vr of j. zogende moeder m. téveel melk voor monogame sexrelatie, overdag en 's avonds. Ghanese/Zambiase/Somalische j. moeder zeer welkom. Evt. huwelijk. Redelijke vergoeding. Ik zoek geen plezier voor kwartier m. v. langere duur. Br.m.f. en tel.nr van dóeners.

AA7407: Aantrekkelijk stel, 30+, zoekt lieve, geile, goed uitziende mensen voor intieme vriendschap, sex en safe PR. Graag zien wij reakties tegemoet van mensen die bisex als extra dimensie ervaren en ons willen inwijden. Alle brieven worden beantwoord, mits foto(') en antw.-zegel zijn bijgesloten. ZIE FOTO.

# SEXARTIKELEN PER POST!!!

## BLUE & WHITE KATALOGUS '93/'94

### EROTISCHE LINGERIE
ook voor heren!

OPEN PANTIES - NETKOUSEN - ZWARTE NYLONS - NAADPANTIES - OPEN SLIPS - JARRETELS - KOUSENBANDEN - JARRETELBROEKJES - NETSTRINGS - VLINDERSLIPS - DOORZICHTIGE SLIPS - TANGA'S - NETBODY - MINIJURKJES - HANDSCHOENEN - CORSELETTEN - LAKPAKJES - RUBBERSLIPS - OPEN BH'S - en nog heel veel meer aanbiedingen

**THUIS UITZOEKEN**

MEER DAN 600 SEXARTIKELEN

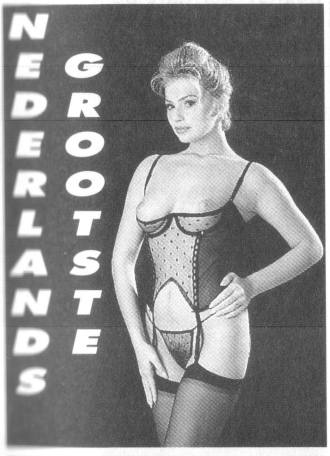


**ONZE WINKEL**

CEINTUURBAAN 248
1072 GG A'DAM

Nu kunt u vanuit uw luie stoel lekker rustig uitzoeken uit onze 148 pagina's tellende full color sexkatalogus met meer dan 600 artikelen. Ieder artikel staat duidelijk afgebeeld en volledig omschreven, hoe het werkt en hoe u 't moet gebruiken. Bij de videobanden staat duidelijk waar het over gaat, hoeveel personen er in meespelen en in welke taal er gehijgt wordt. Onze lingerie wordt in eigen ateliers gemaakt en is dus in vele maten en kleuren te verkrijgen. En nu ook... heren lingerie! Wilt u weten wat NEDERLANDS GROOTSTE POSTORDER op sexgebied allemaal te koop heeft, vul dan vandaag nog de bon in en vraag de katalogus aan voor slechts f 8,-. Binnen enkele dagen ontvangt u de katalogus in discrete enveloppe bij u thuis.

**JA** zend mij zo vlug mogelijk de kleuren katalogus in discrete envelop toe. Ik heb het bedrag ƒ 8,00 betaald zoals ik hieronder heb aangekruist.

❑ **bijgesloten eurocheque/postzegels/Girobetaalkaart**
❑ **Gestort op uw giro 2210396/bank ABN/AMRO 54.52.11.999**

Naam: .....

Adres: .....

Code/Plaats: .....

*BLUE & WHITE, CEINTUURBAAN 248, 1072 GG AMSTERDAM*

AA7424: Leuk jong stel (21/25 jr) is op zoek naar een ander leuk stel tot ± 35 jaar voor sex met z'n vieren in één kamer. Zij is slank, grote borsten en licht bi. Hij is slank, flink geschapen en ook licht bi. Dus stellen, reageer met foto en je hoort altijd wat terug van ons. ZIE FOTO.

AA7380: N.-H. Neger, 39 jaar, zoekt volslanke tot zeer dikke vrouwen met grote borsten voor sex in ruil voor huishoudgeld. Geen trio. Alle brieven met foto en tel.-nr, geen postbus. Geen foto, geen antwoord.

AA7428: Belgisch-LIMBURG. Jong stel zoekt leuke bi-meid met lekkere tepels, Leeftijd tussen 30-40 jaar. Hyg. en diskr. gevraagd en geboden. Gelieve met foto te reageren. Foto wordt altijd teruggestuurd indien er een postzegel bij zit.

AA7429: Omg. AMSTERDAM. Stel, begin 40, zou graag eens een bezoek willen brengen aan een pornobioscoop. Verwachtingen van ons zijn genieten, lekker klaarkomen, elkaar aftrekken en vingeren, zonder dwang. Zijn er stellen of alleenstaanden die dit ook eens zouden willen meemaken, schrijf dan eens een briefje met zegel en foto naar ons en als jij/jullie er je tel.-nr bij doen, nemen wij beslist kontakt op en jij/jullie kunnen er op rekenen dat er altijd een berichtje terug komt. Probeer het maar eens. ZIE FOTO.

AA7425: Lieve, supergeile vrouw, gebonden, 49 jaar, zoekt dito man die mijn graag en lang wil verwennen, voor vaste relatie. Overdag of in weekends. Man kijkt toe. Safe sex. Diskretie verzekerd, foto o.e.r. ZIE FOTO.

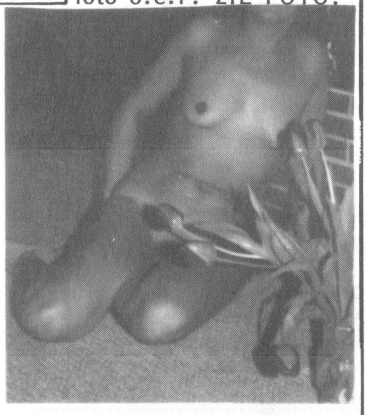

AA7430: N.-H./Z.-H./Midd.-NL. Zeer groot geschapen man, 35 jr, super conditie en zeer goed lijf, zoekt vrouw of stel voor intieme relatie. Safe, Bios, thuis, verpl. of ontv. geen probleem. Voor veel in. Bel voor snelle en serieuze afspraak direkt tussen 21.00 en 23.00 uur: 020-6441965. 100% diskr. en betrouwbaar. Geen fin. bed. ZIE FOTO.

AA7423: ROTTERDAM e.o. Lief, slank, aantrekkelijk stel, 32 jr, niet-rokers, met 1 kind, zoekt aantrekkelijk stel, vrouw bi, voor geile avonden! Safe sex. Vertrouwen, eerlijkheid en gezelligheid zijn belangrijk voor een sfeertje waarin sex natuurlijk is. Spel S'extase om het ijs te breken. Wij houden van geile lingerie, lak, leer. Brief met foto en zegel altijd antwoord. ZIE FOTO.

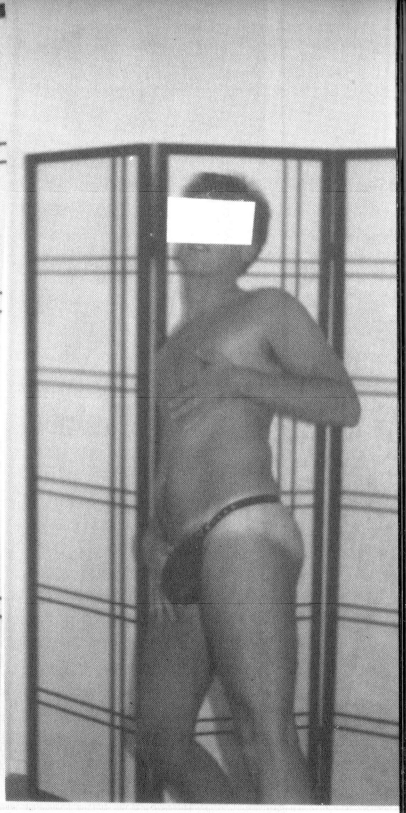

AA7426: Omg. ZEELAND Mooi stel, eind 30, zkt voor 1 keer (misschien vaker) aantr., slanke, nette jongen of man (geen buikjes, behaard of baarden) om haar af en toe eens lekker te verwennen (alles behalve neuken). Ook een mooi stel (zij liefst volslank) graag reageren. Reaktie met voorstel, zegel en foto o.e. r. Geen financiële bedoelingen. ZIE FOTO.

AA7427: Amateurhoerenclub zoekt hoertjes, sletten, slavinnen die met drie tot zes verzorgde jonge mannen hun fantasie willen beleven. Kunnen ontvangen in luxe. Omg. ANTWERPEN. Brief met foto. ZIE FOTO.

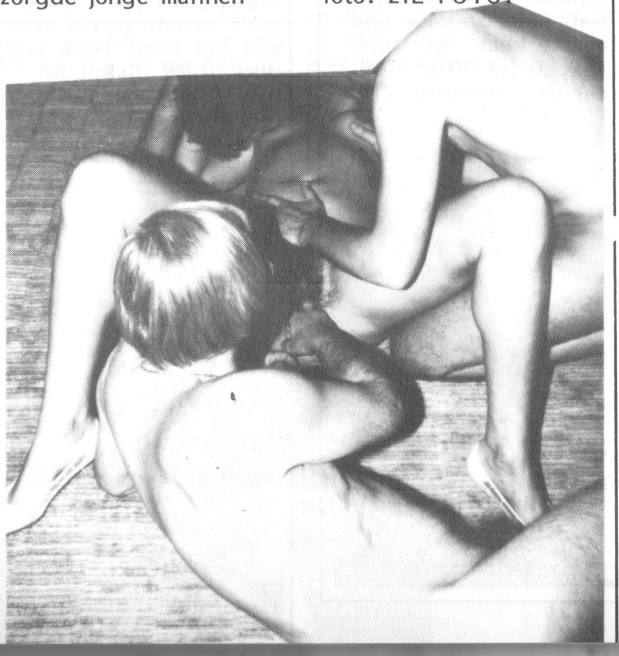

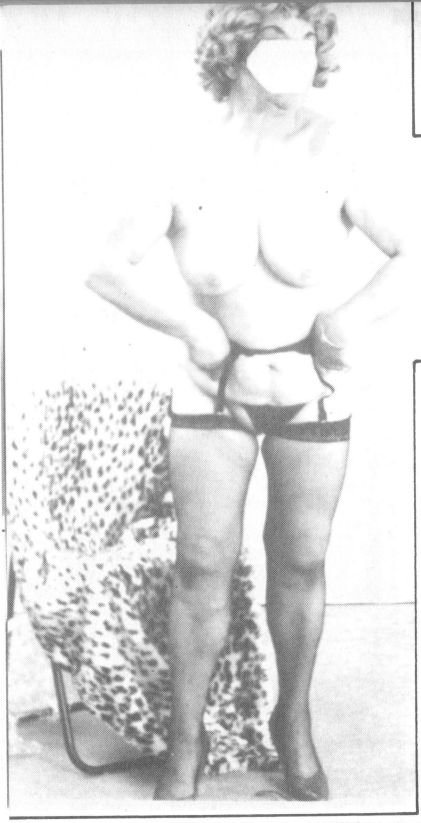

AA7431: HELE LAND. Echtpaar, 50/54 jaar, zij domia, erg geil, is in voor perverse spelletjes. Oudere stellen voorkeur. Kunnen alleen ontvangen. Brief met foot en zegel. Niet telefonisch. ZIE FOTO.

AA7433: OVERIJSSEL. Jong geil stel, 29/33, zij bi, hij niet; indische afkomst, z.k.m. geile vrouw/j.man voor een geil trio. Eventueel geil stel ook welkom. Brief met foto o.e.r. ZIE FOTO.

AA7436: Leuk stel, ± 30 jaar, zoekt stel voor gezellige erotische spannende avonden. Bi vrouw ook welkom. Omg. DEN BOSCH. ZIE FOTO.

AA7339: ANTWERPEN/KEMPEN. 2 slanke biboys zoeken koppels, hetero/bi-mannen voor party op zaterdagavond. Houden van likken, pijpen, neuken, aktief en passief, hoerig gedrag, dildo's, pissex evt. Voorkeur slank, mannen groot geschapen, ook kleurlingen. Reaktie met foto en tel.-nummer.

AA7432: N.-BRABANT. Knap stel (24) zoekt man/vrouw/stel om sexleven spannender te maken. Vrouw bi oké. Man hetero. Voor ons eerste keer. Wel safe sex. Brief altijd 100% eerlijk antwoord. ZIE FOTO.

AA7434: Goes/Antwerpen/Bergen op Zoom. Koppel, 35 jaar, zoekt geile vrouw/slavin voor sex met man! (Ook erg dik). 100% diskr. en hyg. Brief met naaktfoto en zegel direkt antwoord! ZIE FOTO.

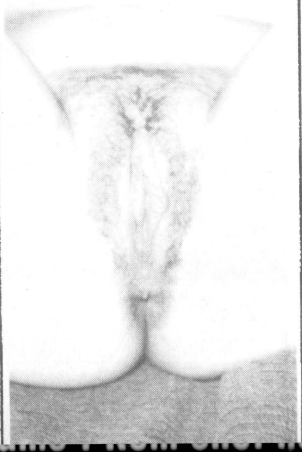

AA7375: OV/DR/Achterhoek. Goodlooking forse zw.gesch. potente man, 46, 1m86, zkt geile stevige bi(?) paren, vrouwen en mannen voor op te richten sexclubje om (met) elkaar te masturberen en/of safe te sexen. Geen p&p-sex of pervers. Diskr., hyg. en enig nivo vereist. Uitv. br. met foto antwoord retour.

AA7435: Jong koppel (27/28) ruilt eigen VHS privé video's. Geen PR/ureo/homo. Geen financiële bedoelingen. Diskreet en eerlijk. ZIE FOTO.

AA7335: EINDHOVEN. Paar, 32 jr, zoekt dito voor op de 1e plaats vriendschap, waarbij sex een belangrijke rol speelt. Verder uitgaan, sauna en parenclub-bezoek lijkt ons leuk. Geen PR. Voor ons eerste keer.

AA7314: Z./O.-BRABANT. Geile nette niet onknappe jm, 28, 1m75, 78kg, ongebonden, ibv stevige pik, 18cm, zkt gewone, spontane meid (16-65) voor (h)eerlijke niet-comm. safe sex en gezell. av. uit&thuis. Uiterlijk, bh-maat en huisdkleur/ras niet belangrijk! Dus durf te reageren en laat je (ver)leiden door je intiemste dromen; dreams can come true. Ook reakties uit NL/B-Limb. of Duitsl. alsmede van een leuk stel welkom. Ik kijk uit naar jouw lange brief met voorstel. Foto? Graag!

AA7377: GR/DR/FRL. Zeer geile echtpaar, 28/24 jr, zoekt ander heet echtpaar/vrouw/man voor geile avonden. Wij houden van bi, trio, PR, evt. lichte SM en sex in de natuur. Hyg./diskr. gevr. Br. met foto o.e.r. Altijd reaktie. Geile groetjes en misschien tot gauw.

AA7437: Noorden/midden v.h.l. Jong geil stel, 20plus, z.k.m. één stel (ook gemengd) voor sex en vriendschap, Vinden diskr./hyg./safe sex vanzelfspr. 100% eerlijkheid over de vorm van sex die wij/jullie zoeken. Niet bisex. Alle br.m.f. van beiden krijgen alleen eerlijk antwoord. ZIE FOTO.

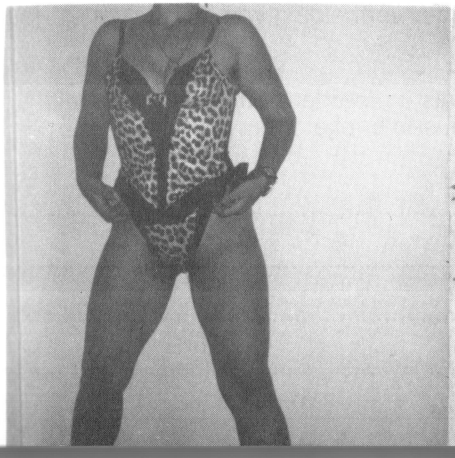

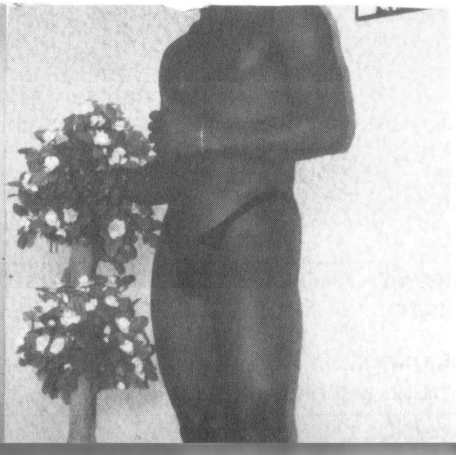

# Neem 'n Abonnement op CANDY, want...

## EEN ABONNEMENT OP CANDY IS EEN ONVERGETELIJK KADO...

Elke maand krijgt U de nieuwe uitgaven van **CANDY** in blanco envelop thuisgestuurd...! De kosten bedragen ƒ99,50 **Bfrs. 2500** voor een heel jaar (12 nummers). Een half jaar abonnement kost ƒ50,--, **Bfrs. 1300** (6 nummers).

**JAZEKER!!** Laat die aardige postbode maar door weer en wind naar me toe komen, om dat schandalig goede blad **CANDY** te bezorgen (In blanco envelop, uiteraard, want ik wens niet dat nieuwsgierige mensen in de verleiding komen - laat ze zelf maar een abonnement nemen.).

Ik betaal als volgt:

0 Ik stuur ƒ99,50 / ƒ50,--* **Bfrs. 2500/ Bfrs 1300*** voor een jaar/ halfjaar* abonnement, samen met deze bestelling in een aangetekende brief aan:

**CANDY, POSTBUS 403, 1520 AK WORMERVEER**

0 Ik heb reeds ƒ99,50 / ƒ50,--* **Bfrs. 2500/ Bfrs 1300*** overgemaakt op post - gironummer 34 12 18 t.n.v. Bookpress BV onder vermelding van mijn adres en jaar/ halfjaar* abonnement **CANDY**

Als u deze **CANDY** niet wilt beschadigen, of als u meerdere abonnementen wilt bestellen, kunt u dit natuurlijk ook gewoon via een briefje doen.

**Naam en voorletters:**.....

**Adres:**.....

**Postcode en woonplaats:**.....

**Handtekening:**.....

*= doorhalen wat niet van toepassing is!

CANDY
Postbus 403
1520 AK Wormerveer

# ADVERTENTIE • OPDRACHT • FORMULIER

Adverteren in CANDY is heel eenvoudig. Kontaktadvertenties kosten tien gulden, inklusief het doorsturen van reakties. Stuur de ingevulde advertentiebon plus een briefje van tien naar Candy, postbus 403, 1520 AK Wormerveer, of maak het bedrag over op postgironummer 34 12 18 t.n.v. Bookpress B.V., Wormerveer. Gratis adverteren is ook mogelijk. Wanneer u, echtparen of dames, samen met uw advertentietekst een foto van UZELF meestuurt, geschiedt de plaatsing geheel gratis. Dit geldt niet voor commerciële advertenties.
Aan de behandeling, administratie en verzending wordt de grootste zorg besteed. Diskretie is dus vanzelfsprekend en wordt door ons gegarandeerd. Onder geen voorwaarde wordt door ons informatie over brieven en advertenties aan derden verstrekt.
Hoe moet u reageren op een kontaktadvertentie? Heel eenvoudig. Doe uw brief in een envelop, plak die dicht en vermeld het nummer van de advertentie waarop u wilt reageren in de rechter bovenhoek. Deze envelop doet u samen met een losse postzegel in een andere envelop, die u dan stuurt naar Candy, postbus 403, 1520 AK Wormerveer. Wij zorgen dan dat uw brief wordt doorgezonden. Wij verzoeken alle advertentiestellers(-sters) vriendlijk op alle brieven te reageren, ook al is het in negatieve zin. Zij die geld of een foto aan een adverteerder(-ster) hebben gestuurd en verder taal noch teken horen, verzoeken wij kontakt met ons op te nemen. Daar maken wij werk van! Laat dit een waarschuwing zijn voor hen die geld of een foto vragen in hun advertentie. Leuke kontakten gelegd? Opwindende avonturen beleefd? Schrijf een dikke brief (met foto's!) naar Joke!
U kunt nog tot vier maanden na de verschijningsdatum van dit nummer op advertenties reageren.

Ik doe mee aan de:
0 CANDY-KONTAKTLIJN
0 Computer 'telefoneren onder nummer'
Mijn tel.-nr is:_____

**Naam:** _____

**Adres:** _____

**Postcode/Plaats:** _____

**Omgeving:** _____

**Advertentietekst:** _____

06-320.330.52

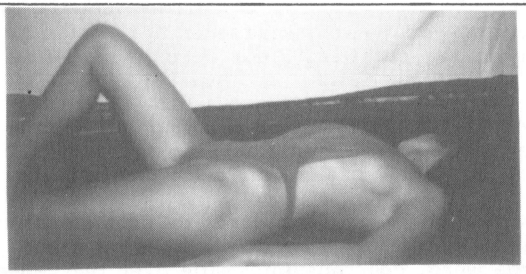

AA7408: ANTWERPEN. Wij zijn een slank echtpaar van 40 jr en z.k. m. slank paar van 18 tot ± 46 jaar voor vr.-schap en PR in aparte kamers en waarvan de vrouw plassex doet. Wij zijn 100% diskreet. Alleenbr.m. naaktfoto's antwoord en foto's o.e. r. Geen postbusnummers. ZIE FOTO.

AA7410: ROTTERDAM. Geile man, kleurling, 25 jaar, 1m80, z.k.m. meisje, vrouw, paar, stel voor safe sex kontakt. Ben voor veel in. Hyg., diskr. gevrd. en geb. Brief + foto + tel.-nr = 100% antwoord, Afstand geen bezwaar. ZIE FOTO.

AA7411: B/NL. Goed gebouwde man, 33 jaar, 1m89, zou graag een toffe vrouw leren kennen die ik langdurige massages kan geven en eindeloos mag verwennen. Vriendschap, hygiëne must, ik geef je ook mooie lingerie, hoge lieslaarzen, leder enz. Ik kan altijd verplaatsen, afstand geen bezwaar. Altijd antwoord. ZIE FOTO.

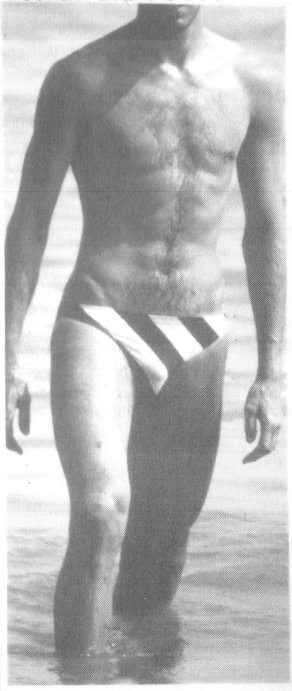

AA7268: ROTTERDAM. Leuk stel zoekt echtpaar of stel dat af en toe eens met twee mannen de vrouw wil verwennen (ook omgekeerd) of met z'n vieren iets wil doen. Voor ons absoluut de eerste keer. Foto gewenst, op ereword retour. wij zijn eind dertig.

AA7392: GLD. Man, 45, HBO-nivo, goodlooking, zoekt echtp. of dame v. erotisch etentje als voorspel v. een supergeile avond met opwindende lokaties om het nagerecht te gebruiken. Alle kosten zijn voor mij. Reageer snel want mijn honger is groot.

AA7395: HELE LAND. Goed uitziende jonge man, 34 jaar, 1m90, gebonden en normaal geschapen, met bigevoelens doch geen ervaring hiermee, z.k.m. (echt)paar voor heerlijke triosex. Ben voor alles in.

AA7326: UTRECHT/ZEIST. Man, 38jr, 1m 78, 86kg, symp., onderhoudend en redelijk nivo, zkt spannende erotische uitdaging met (geb.) vrouw, meisje, echtpaar e.d. Wie wil mij betrekken in de uitvoering van hete sex-ideeën? Wie mag ik eindeloos bevredigen? Evt. overdag, stiekem, thuis of op lokatie. Reageer snel! Hyg./diskr. gevr./geb. Br., evt. m. (naakt-) foto en tel.-nr altijd o.e.r.

AA7402: Zuid-NL/Noord-B. Eerlijk echtpaar, 40plus, vrouw licht bi, zoekt sympathieke bi vrouw of (echt)paar waarvan de vrouw ook licht bi is, voor op de 1e plaats vriendschap en als het klikt (ont-) spannende erotiek (ook bij de eerste ontmoeting). Trefwoorden: trio, PR in 1 kamer, uitgaan in mini zonder slip, lingerie, foto/video en nog veel meer. Br.m. (naakt)foto + antw.-zegel = gegarandeerd antwoord. Foto's altijd retour. ZIE FOTO.

AA7409: Noord/midden-NL. Geile slet van 40 is op zoek naar grote zwarte lullen om haar natte kut te vullen. Ook twee vrienden zeer welkom. Wel 20plus van de bovenkant gemeten en tel.-nr, anders geen sex. Schrijf snel, want ik wil neuken. ZIE FOTO.

AA7404: FRIESLAND. Jong spontaan echtpaar, hij 35, zij 30 jr, is op zoek naar dito stel tot 40 jaar. Wij zijn op zoek naar: vriendschap, gezelligheid en partnerruil. Brieven met foto altijd antwoord! Voor een trio kunnen licht bisexuele mannen tot 40 jaar ook reageren. ZIE FOTO.

AA7439: Temperamentvol echtpaar, 30+, stevig, gezellig, taboeloos en toch beschaafd, zoekt eveneens taboeloos en beslist goed verzorgd paar met nivo voor een ondeugende, blijvende relatie. Mensen van ca. 40 tot 55 jaar, in alle maten, vinden wij zeer opwindend. Ook lopen we warm voor volslanke paren van 20 tot 40 jaar. Man liefst niet zwaar geschapen, vrouw bi zou fijn zijn. We stellen weinig eisen aan uiterlijk en prestaties, wèl aan verzorging, hygiëne en vriendschap, diskr. en respect. Alle ser. reakties van gezellige doeners met humor en enige diepgang zijn welkom. Graag reageren met recente (pas)foto (kopie) van beiden, hoeft niet naakt. Diskretie en eerlijkheid verzekerd. Paren krijgen brief en foto('s) altijd retour. Géén eenmalige ontmoetingen of mannen alleen. Zuid/midden-NL en BELGIE. ZIE FOTO.

AA7443: Leuk stel, eind dertig, zoekt ander stel dat houdt van PR, trio, club, sauna. Omg. Zuid-NL/BL Alleen antwoord op brieven met foto. Geen postbusnrs. ZIE FOTO.

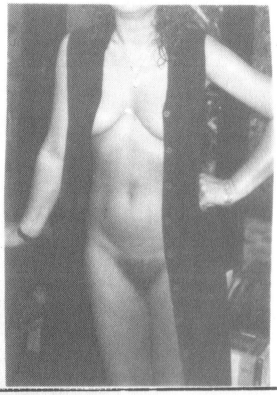

AA7379: Vrouw, 54 jr, zoekt sexkontakt met man. Ik heb een goed figuur met grote borsten. Ook kleurling/neger. Brief met foto en zegel o.e.r. Omgeving OOst-BRABANT.

AA7444: UDEN. Echtpaar, 46 jaar, zoekt groot geschapen man voor lange avonden met triosex. Moet kunnen ontvangen. Brief met foto o.e.r. Niet bi. Geen fin. bed. ZIE FOTO.

AA7317: Leuke, spontane 40ers (1m70, zij blond, slank, hij baard, donker) houden van elkaar en van erotiek. Zoeken open vriendschap met ander paar. Wederzijds respect, geen complexen, maar niet direkt PR. Trefw.: gezell. ontm., fantasie en opwinding, bios, sauna, samen safe sexen. Omg. TURNHOUT, maar astand onbel. Alle ser. reakties antw. Foto bij 1e brief hoeft niet. 100% eerlijk/diskreet.

AA7383: RANDSTAD. Nette en goed uitziende zakenman van 30 jaar wil leuke dames t/m 35 jaar fotograferen in lingerie, tegen vergoeding. Kan ontvangen.

AA7378: TIEL en 030/073. Heer, 50plus, zeer goed nivo, buiten wonend, zoekt een beschaafde, volslanke vriendin, evt. echtpaar. Leeftijd niet van belang. Diskretie gegarandeerd.

AA7315: Z.-LIMBURG. Gebonden man, 48 jr, slank, HBO-nivo, zkm eerlijke/vlotte dame v. vriendschap, gezellig uitgaan en sex. In principe alleen door de week om zijn vrije avonden wat leuker en spannender op te vul!en. Graag dame met vrije opvattingen en brede alg. ontw. In principe vaste relatie. Hyg./diskr. absoluut verzekerd. Reakties m.o.z. foto krijgen antwoord.

AA7438: Aantrekkelijke gehuwde bi-vrouw, 40+ speelt graag met een kutje en een pik. Haar man ook. Wie vindt of vinden dit ook geil en wil met onze kut en pik spelen? Niet neuken. Verder zijn er veel geile dingen te bedenken. Alleen br. m.f. en adres uit omg. AMSTERDAM antwoord. ZIE FOTO.

AA7441: MAASTRICHT. Knappe geile man, 40 jaar, zoekt geile vriendin voor opwindende vaste sexrelatie. ZIE FOTO.

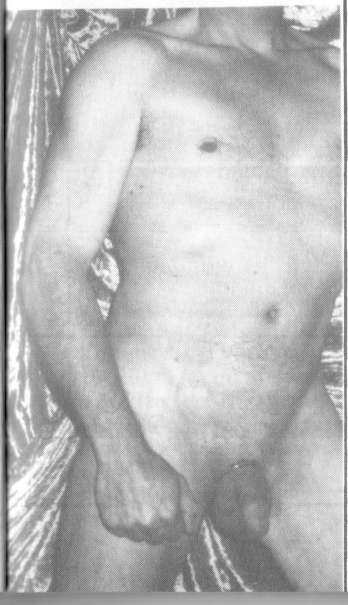

AA7316: Jongeman, 37 jr, zoekt vrouw of echtpaar, leettijd en uiterlijk niet van belang. Als ze maar var sex houden en vrijen, neuken, beffen enz. Schrijf mij snel want ik verheug mij er al op om iemand lekker te verwennen.

AA7442: Man, 50, goed uiterlijk, 100% bi, zoekt man of jongen, tevens stel, dit evt. mits kleine vergoeding. Hou van gez. int. uurtjes. Ken buiten SM geen enkel taboe. Pervers, anaal is oké. Leeftijd onbelangrijk. Bezoeken geen probleem. Kan ontv. en laten overnachten. Hyg./diskr. gevr. en geb. Iedereen antwoord. ZIE FOTO.

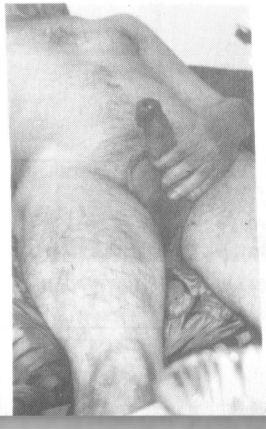

AA7440: MAASEIK/SITTARD. Leuke gehuwde man, 35 jr, zkt gehuwde vrouw (20-40) die haar diepe sexuele verlangens met mij deelt, indien mogelijk! Later kunnen jouw man of mijn vrouw of beiden met ons meedoen. Afst. geen bezw. Ik kan veel tijd voor jou vrijmaken. ZIE FOTO.

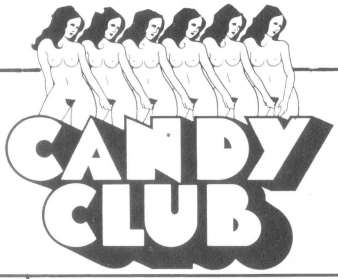


# WIE IS ER NOG NOOIT GEWEEST?

Al vele jaren is de CANDY-CLUB het ontmoetingspunt van (echt-) paren die houden van sfeer en gezelligheid. Alles mag en niets moet: dàt is het motto van onze club en we hoeven niemand te vertellen dat deze gulden regel reeds ontelbare malen door anderen werd 'overgenomen' ...
Vaak treft u een internationaal publiek in de CANDY-CLUB, want talloze toeristen zijn het er over eens, dat een bezoek aan Amsterdam niet kompleet is, als de CANDY-CLUB wordt overgeslagen.

*

Omdat er uitsluitend (echt)paren worden toegelaten, is de sfeer er altijd optimaal.
Een jaarabonnement kost u slechts f. 75,- per jaar.
Wilt u liever de kat eerst eens uit de boom kijken?
Dan betaalt u f. 20,- per paar voor een avond.
U doet wat u zelf wilt. Een drankje aan de bar, dansen, lekker vrijen met een ander paar, kontakten leggen en afspraken maken. Want u weet het: alles mag, niets moet!

*

De CANDY-CLUB is door diverse internationale bladen van naam uitgeroepen tot de beste club voor (echt)paren van EUROPA! Zegt dat niet meer dan voldoende ...?

*

Echtparen ontmoeten elkaar in de Amsterdamse CANDY-CLUB. Dat is een spannende traditie! Samen met hun mederwerkers(sters) zorgen CORRIE en JOHAN er voor dat u kunt genieten van een onvergetelijke avond.

## samen uit....

alles • mag
CANDY-CLUB AMSTERDAM
niets • moet

Het adres: EIKENWEG 29, AMSTERDAM. Tel.: (020)-6-947379
De club is elke vrijdag- en zaterdagavond geopend vanaf tien uur en het feest duurt tot in de kleine uurtjes

WELKOM IN DE CANDY-CLUB AMSTERDAM
ELKE VRIJDAG- EN ZATERDAGAVOND
EIKENWEG 29, A'DAM

## ALLES MAG, NIETS MOET

06-320.330.53

AA7267: Zuid-NL/VLAANDEREN. Wij, stel, 45 jr, zoeken dito tot 50 jr voor vriendschap en PR. Films en spelletjes om de gezelligheid te verhogen. Diskr./hyg./safe/nivo geboden/gevraagd. Kunnen niet ontvangen, verplaatsen is geen probleem. Brief m.o.z. foto's op erewoord altijd antwoord.

AA7394: 020/023 e.o. Welke erotisch uitziende oudere vrouw met van die grote deinende borsten zou leuke knul (34) een oliemassage willen geven? Andersom natuurlijk ook! Absoluut NIET INTIEM! Gezelligheid en diskretie gewaarborgd.

AA7324: Vlot, geil stel, 40plussers, zoekt leuk echtpaar wv vrouw bi en grote borsten. Vrw alleen ook welkom. Wij houden van PR, bi en alles wat daaruit naar voren kan komen, maar hoewel veel kan; niet moet. Zin in gezellige erotische avonden? Reageer dan snel. Altijd antwoord, m.o.z. foto. Diskr./hyg. gevraagd en geboden.

AA7329: Omg. ZEIST. Gehuwde jonge, 28 jr, licht bi, zkt dito of stle voor vriendschap en (safe) sex. Geen SM, pervers, anaal. Wel masturbatie, films kijken etc. Voor mij 1e keer. Kan alleen overdag en niet ontvangen. Briefje liefst met foto (retour) en telefoonnummer.

HENGELO (O.). Harm, 36, 1m90, 21x5, ongeh., St.bok/W.man, net, aardig, liefdevol, nadenkend, veel geborgenheid, essentieel, zakelijk, verzorgd en diskreet, verlangt n. goede, geile goodlooking vriendin met baan/bedrijf, financiële en pedagogische kennis. Kontakten leggen, strijdlust, verbonden met voorkeur v. USA, sportauto's, uitgaan, vakantie en gastvrouw. Intell., MBO (?) en smaakvol gekleed. Gelijkwensenden/zakenstel ook reag. a.u.b. met recente foto. Postbus 811, 7550 AV Hengelo, Overijssel. ZIE FOTO.

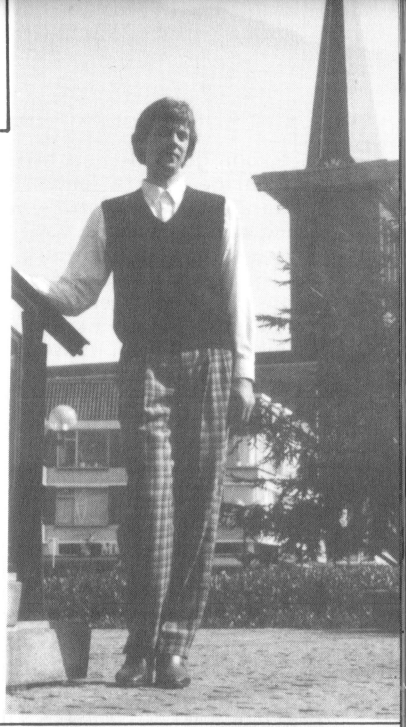

AA7388: GOEREE-OVERFLAKKEE. Gezocht d. jm, 34, mooie dames of meisje die het fijn vinden hun zweetvoeten te laten likken. Brieven met foto altijd antwoord.

AA7418: DENDERMONDE (B). Vrouwenvoeten worden door man (40) met genot gestreeld en gelikt. Welke dame biedt zich aan om op dergelijke wijze te worden verwend? ZIE FOTO.

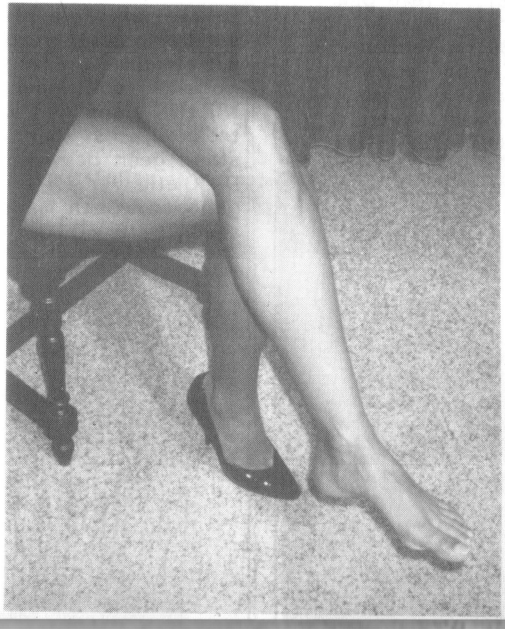

AA7445: HELE LAND/ Groningen. Ik ben een 22jarige zwarte jongen. Langs deze weg zoek ik een sexlerares voor ware liefde en opwindend sexleven. Zelf ben ik onervaren, gediciplineerd en niet rokend. vrouwen tussen 16-36 jaar reageren; heerlijke reakties met foto krijgen 100% antwoord. ZIE FOTO.

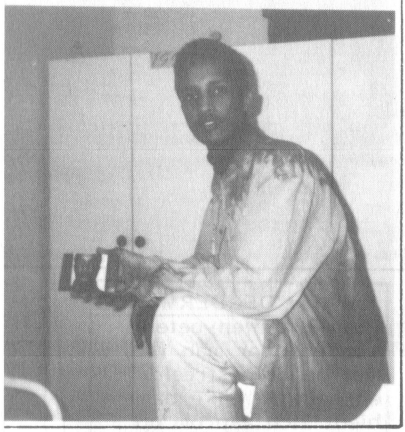

AA7448: België/Zuid-NL/ Zeeland. Welke jonge dame(s), hetero paar, zou graag deze hitsige boy (39) willen ontmoeten. Eerlijke advertentie. Brief met foto. Kan ook opname maken, camera 8mm. ZIE FOTO.

AA7449: TURNHOUT (B). Vlot koppel, 40-plussers, zoekt vlot koppel voor sexspel en PR. Gaarne blijvende relatie. Soft SM is oké, maar geen must. Brieven van paren 100% antwoord verzekerd en diskreet! ZIE FOTO.

AA7341: TILBURG. Jongeman, 23 jaar, zkt een mooie geile vrouw tot 30 jaar om te neuken en die mij wil pijpen, evt. tegen vergoeding.

AA7450: N.-BRABANT. Gezocht; zeer dominante meesteres die bislavin en slaaf verder wil africhten. Zeer veel mogelijk, ook anaal. Wij zijn slank een aantrekkelijk, 31 jaar. Afstand geen bezwaar. Diskretie vereist en geboden. Geen mannen alleen! ZIE FOTO.

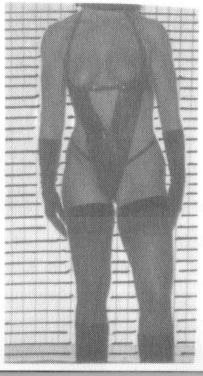

AA7347: Welke leuke dame (20-40) wil schrijven met mij (28, lang haar, tattoofreak) of nodigt mij v.a. januari uit voor een maandelijks verlofweekend uit de bajes en komt mij eens per maand bezoeken voor drie uur sex?

AA7451: N.-BRABANT/ zuiden v.h.l. Sportief, goed uitziend jong stel (30 jaar) zoekt idem spontaan stel voor gezellige avonden zonder volledige PR. Dat alles in een romantische en vertrouwelijke sfeer. Houden van opwindende lingerie en kleding. Zij bi geen bezwaar. ZIE FOTO.

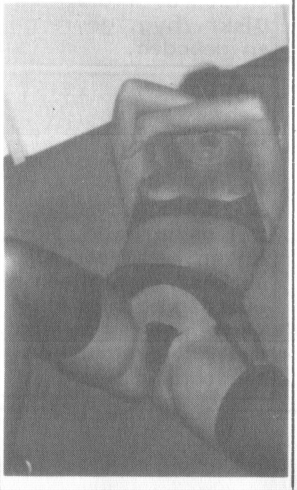

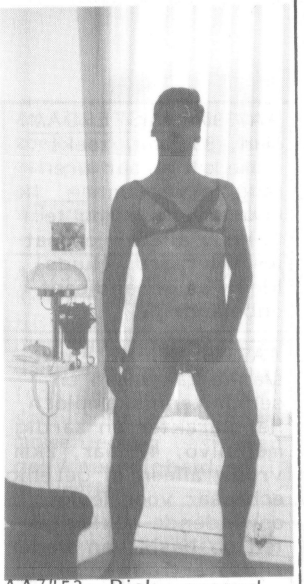

AA7453: Rick, gezond, travestiet, 30 jaar, zoek stel of M/V voor schaamteloze bisex, man/man primair. Sexcorrespondentie, gedragen lingerie/tampons welkom. Ook mannengeil. Ben gepierced. P&p-sex, voetensex, SM, vuistneuken, extreem perverse sex welkom. ZIE FOTO.

AA7357: Z.-H. Nette lieve jm, 30 jaar, niet bi, zoekt vrouw/stel van ca. 40plus om haar te verwennen (zonder verplichte wip). Voor mij eerste keer; tevens stel gezocht dat zich wil laten begluren. Elke reaktie altijd antwoord. Dames, stellen, schrijf a.u.b.

AA7446: DEN BOSCH/OSS. Jm, 35, zkt sexrelatie met een leuk meisje, leeftijd onbel., tot 45 jr. Diskretie is vanzelfsprekend en later een relatie of samenwonen niet uitgesloten. Huidskleur onbelangrijk. Wel serieuze reaktie met naakt- of pasfoto antwoord. ZIE FOTO.

AA7348: Jongrmsn, 31 jaar, HBO-nivo, knap, atletisch, ongebonden, zoekt knappe slavin voor soft-SM. Goede afspraken en alles in overleg. Evt. foto op erewoord retour. Omgeving AMSTERDAM.

AA7361: EINDHOVEN/Brabant/Limburg. Jm, 29, omgehuwd, zeer groot geschapen, 22cm, is op zoek naar een geile vrouw of stel v. geile sexavonden. Ook mensen voor het vormen v.e. clubje welkom. Alleen safe sex en foto bijsluiten. Op erewoord retour.

AA7452: Z.-H. Spontaan stel, 33 en 35 jr, z.k.m. mensen die hun sexleven samen met ons een ander tintje willen geven. Brieven met leuke voorstellen worden diskreet beantw. Brief liefst met foto (hoeft niet naakt) retour. ZIE FOTO.

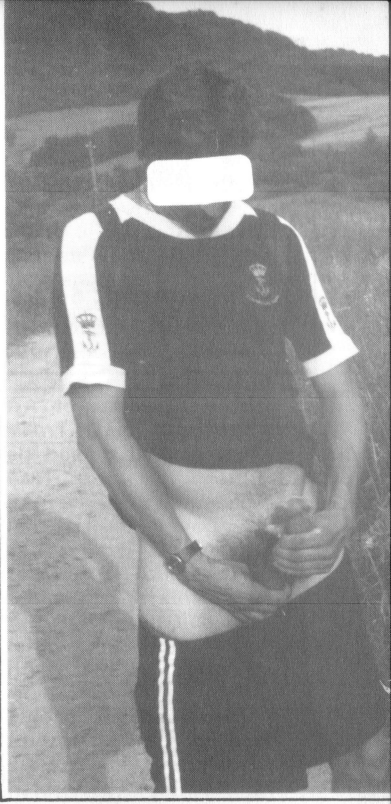

AA7447: EINDHOVEN. Geile travestiet zoekt kamer in Eindhoven bij geile man, vrouw, echtpaar. Ook voor gewoon sexkontakt natuurlijk. Wie brengt mij de fijne kneepjes van het vrouw-zijn bij? (Make-up, kleding enz.) ZIE FOTO.

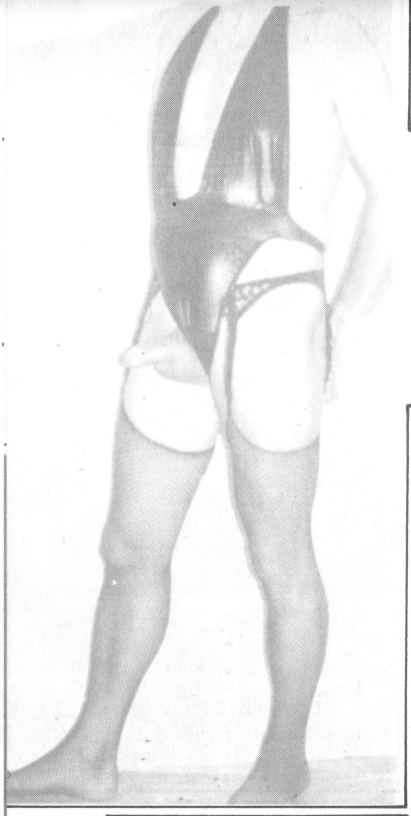

AA7412: DEN HAAG. Aantrekkelijke, blonde knul van 28 jaar z.k. m. leuke slanke vrouw voor een geile, gezellige relatie. Liefhebber van high heels en kousen. Alle reakties eerlijk antwoord. ZIE FOTO.

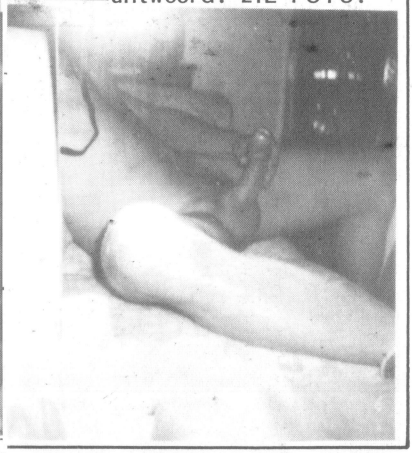

AA7400: Zuid-NL/B. Geile bi-man, liefhebber van travestie en lichte SM (bondage) zoekt vlot stel/vrouw die hem (haar!) willen gebruiken. Veel materiaal aanwezig. Kan ontv./verpl. Geil voorstel welkom, mits serieus. ZIE FOTO.

AA7325: UTRECHT e.o. Dominante jongen, 37/1m80/85kg, probleemloos, HBO-nivo, zkt onderdanige (geb.) vrouw, meisje of echtpaar voor dwingende sex of (soft)SM, thuis of op lokatie (ook overdag). Ervaring niet noodzakelijk. Maak een stille wens waar en schrijf een uitvoerige brief. Hyg. en 100% diskr. gevr./geb. Brief evt. m. (nkt)foto's en tel.-nr o.e.r. Gewoon doen!

AA7413: Zuid-NL + B. Welke vrouw wil mijn bi-kontje (schoon en hyg.) oprekken: diverse dildo's, speculum en vibrators aanwezig. Ontv./verpl. mogelijk, evenals redelijke financiële vergoeding. Ook oefening met voorbindpik. Brief o.e.r. ZIE FOTO.

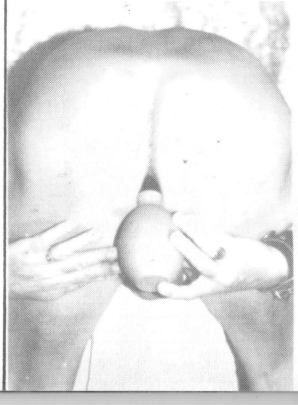

AA7390: AMSTERDAM. Man, 33 jaar, zoekt dame om elkaar urenlang te verwennen. Ik hou ervan om jou te likken. allebei je gaatjes uiteraard. Huidskleur of gehandicapt onbelangrijk.

AA7389: N.-H. Aantr. slanke zakenman en senior tenniskampioen, lief karakter en aardig met nivo, 47 jaar, zkm vrouw alleen of gezellig echtpaar voor leuke, opwindende sexkontakten op basis van wederzijds vertrouwen en respekt. Hyg./diskr. gevr./geb. Afstand geen bezwaar. Reakties met tel.-nr altijd antwoord.

AA7419: Ik ben een jonge vrouw van 26 jaar en door mijn bisexuele aard zoek ik sexkontakt met zowel mannen al vrouwen (koppels mogen ook reageren). Ik houd van lingerie, films bekijken en zelf bekeken worden, safe sex etc. Voor kontakt gelieve te schrijven met naaktfoto en herkenbaar gelaat en antwoordzegel bijsluiten. ANTWERPEN. Geen financiële bedoelingen. ZIE FOTO.

AA7362: Man, 47 jaar, zoekt vrouw (mag ook echtpaar zijn) tot 60 om haar te verwennen. Wil vergoeding betalen.

AA7397: N.-BRABANT. Knappe man, 39 jaar, HBO-nivo, is op zoek naar leuk stel/echtpaar danwel spontane vrouw (ook gebonden?) voor spannende erotische momenten op basis van gelijkwaardigheid en diskretie.

AA7386: Noord-NL + Polder. Slanke man, 37 jr, wil graag reageren op advertenties, maar heeft geen naaktfoto's. Wie, vrouw, man of koppel, wil deze van hem maken en wie weet gebeurt er meer dan alleen foto's maken. Kan ontv. en verpl.

AA7385: DOETINCHEM/ Achterhoek. Hallo, geile vrouwen of stellen, ik, trucker, 29 jr, ben op zoek naar jullie om (safe) veel diverse sexspelletjes en standjes overal te doen op gewaagde plaatsen. Kan niet ontv., wel verpl. Brief met foto's/tel.-nr of postbus altijd retour. Groetjes, Rick.

AA7414: AMSTERDAM. Super geile (bi)jongens tot 21 jaar, liefst onbehaard, kunnen bij mij naar geile porno kijken en alles doen wat ze willen. Alles mag, maar safe moet. Ben 47 jr, geil en woon alleen. 100% diskr. en hyg. Eventueel reiskosten. Schrijf briefje + foto. ZIE FOTO.

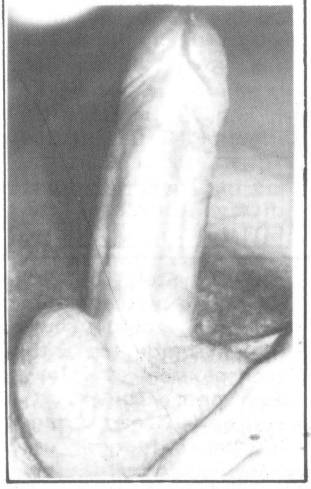

AA7415: Geil stel, 30/ 39 jaar, zoekt bivriendin of ander leuk stel voor PR en gezellige avonden, vriendschap en leuke gesprekken. Alleen serieuze brieven met foto worden beantwoord. ZIE FOTO.

06-320.330.53

AA7269: Omg. EMMEN. Leuk geil stel, ± 50 jaar, zoekt dito voor PR. Wij houden van video, spel etc. en alles is bespreekbaar. Gegarandeerd 100% antwoord. Gaarne diskr. gevraagd en geboden.

AA7401: Oosten/midden v.h.l. Zeer dominant en hoerig bi-Meesteresje (24) zoekt met haar kanjer (27) slanke stellen/echtparen voor bizarre (evt. perverse) toestanden binnenshuis: onderdanige sletten mogen toekijken hoe ik lekker met hun mannetje lig te vozen, mogen mij en de heren in hoerige outfit bedienen, terwijl ik me door hen stevig laat aanhalen, hangen de hoer uit wanneer ik met hun vriend/ echtgenoot alleen wil zijn, enz. Eerlijkheid, 100% diskretie en enig nivo/beschaving absolute must. Uitvoerige br. + antw.-zegel + foto van beiden = antwoord. Mannen alleen zinloos te reageren. ZIE FOTO.

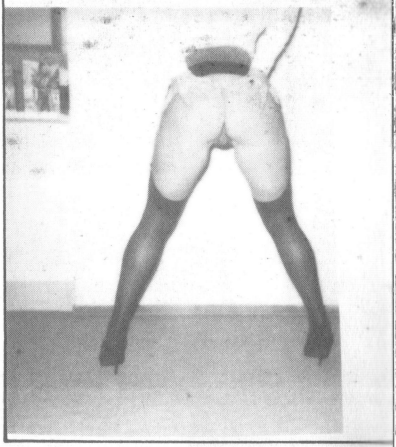

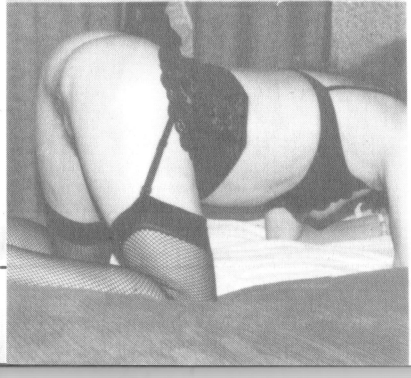

AA7454: Omg. Zws-VL/Belg.-grens. Koppels opgelet; sportieve gave jm (31) z.k.m. avontuurlijk koppel (tot ± 65jr) om de dame samen tot extase te br. Uw genot komt op de 1e pl! Heb groot uithoudingsverm., ben zéér potent en kom explosief klaar (veel zaad!). Chique dame alleen (Rubenstype) die dit aandurft (bestaan die?) zeer welkom. 100% diskr. Mijn hobby is langd. en intens kutlikken. Br.m.f. (hft nt nkt) en tel.-nr 100% antw., zowel positief als negatief. Wij durft dit avontuur aan? ZIE FOTO.

AA7464: BRUSSEL/GENT/ANTWERPEN. Jonge kunstenaar zoekt meisje, ± 19, voor poseren v. artistiek tekenwerk. Kleine maten. Foto toesturen, niet noodz., evt. eerst oriënterende babbel in stad. Diskreet bespreken compensatie. Geef je je ook graag een beetje bloot?

AA7456: Stel, 50, met jonge, sexy travestievriendin, zoekt vrouwelijk uitziende travestiet, transsexueel en info over ontmoetingsplaatsen enz. Graag iemand die kan ontvangen in het weekend. Alle brieven met foto en tel.-nr antwoord. Geen postbusnrs. ZIE FOTO.

AA7459: Neger- of Marokkaanse geile jongens kunnen beschikken over deze hoerige travestiet. A'DAM e.o. Vergoeding mogelijk. ZIE FOTO.

AA7458: Jonge man, 35, goed voorkomen, zoekt dominante perverse vrouw. Leeftijd onbelangrijk. BELGIE. ZIE FOTO.

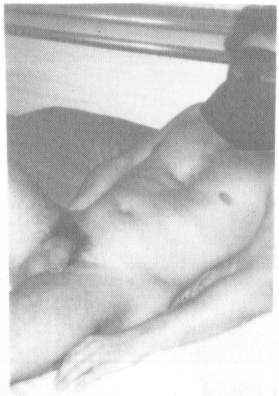

AA7455: Vlot stel met weinig taboes zoekt een spontane jongen of man voor een opwindende man/vrouw- en/of trio-relatie. Als het klikt voor langere tijd. Bi ervaren we als een extra dimensie maar is geen noodzaak. Leuke bi-meid of vlot stel ook welkom. Voor mannen alleen vragen we i.v.m. enige zeer slechte ervaringen een eenmalige eigen bijdrage. We gaan alleen in op brieven MET foto en MET antwoordzegel. Omgeving Midden-NL. ZIE FOTO.

AA7460: RAAMSDONK-VEER. Normaal stel, beiden geschoren en gesteriliseerd, z.k.m. gezellig stel voor langdurige relatie, evt. PR later in aparte kamers. Tot ±45jr. Wij kunnen heel goed ontvangen. Beslist geen wisselende kontakten, wel uit onze omgeving. ZIE FOTO.

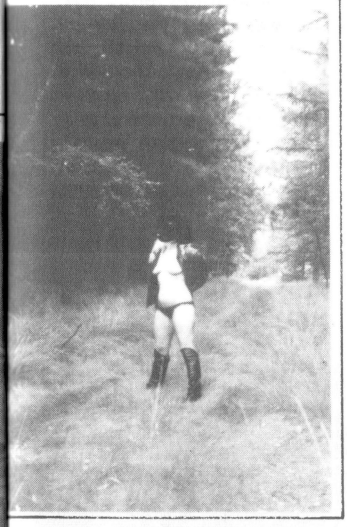

AA7463: DR/OV/GLD. Zeer geil echtpaar, zij 31, bijzonder aantrekkelijk, bisexueel, hij 36 en hetero, zoekt bi-vriendin voor intieme, langdurige relatie. Liefst onervaren en onderdanige vrouw (niet noodzakelijk), leeftijd tot ± 55 jr, voor duo/trio-sex. Wij houden van langdurige sex, lingerie, hoge hakken, lichte SM, bondage, geschoren enz. Alleen serieuze reakties! Hyg. diskr., safe sex en nivo gevr./geb. Brief met foto (liefst naakt) + antw.-zegel gegar. antwoord. ZIE FOTO.

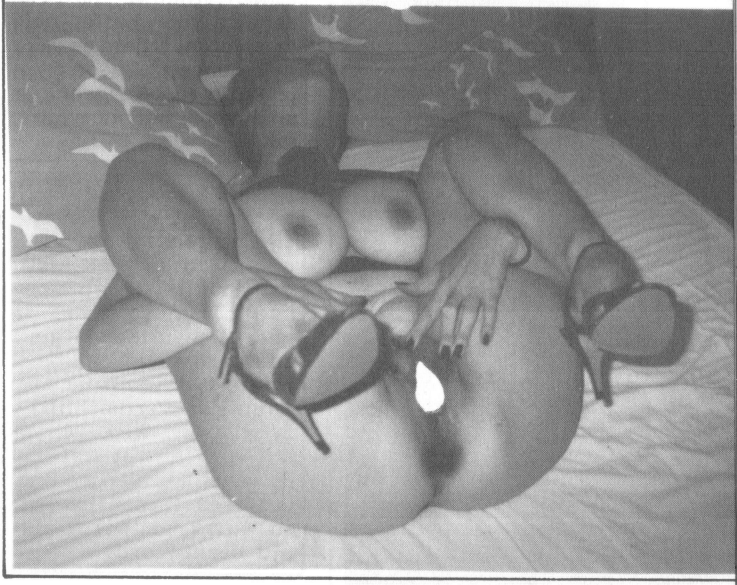

06-320.330.53

AA7266: ALKMAAR, ± 50km. Stel zoekt (on-) gebonden vrouw om voor haar de bi-liefde te ontdekken. Zij is 26. Op basis van vriendschap. Eventueel stel (zij bi) ook zeer welkom. Uiterlijk onbelangrijk. Houden van lingerie en spontane sex. Voor ons eerste keer. Foto's/reakties met zegel retour. ZIE FOTO.

AA7417: ROTTERDAM. Ongebonden jongeman, 32 jaar, met ervaring, zoekt geil stel voor een triorelatie. Wie doet leuk voorstel. Antwoord met foto altijd retour. ZIE FOTO.

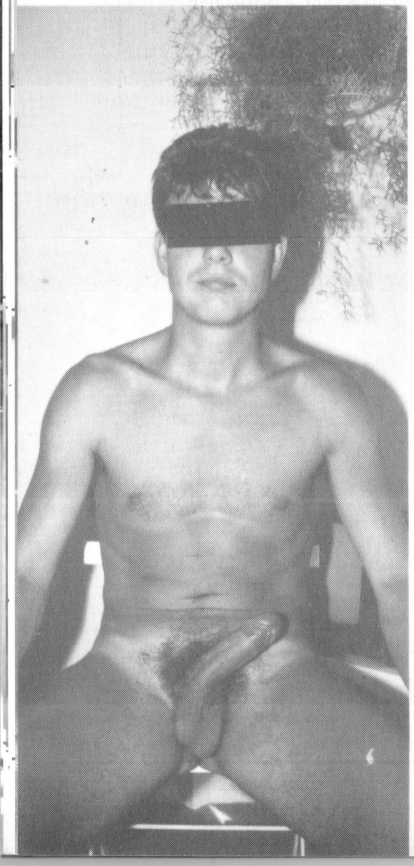

AA7384: GLD. Mijn hoerige vingers bieden zich aan om volgespoten spermakutten of ongestelde kutten leeg te maken. Nieuwe fistfuckservice voor natte, geile spleten. Niets is mij geil genoeg. Ga diep je kutje in. Reageer snel voor mijn hoerige vingers. Ook bi boys.

AA7353: Midden/Zuid-NL en N.-BELGIE. Waar zijn ze toch gebleven; meisjes die er een kick van krijgen als ze zich hoerig kunnen gedragen, zich uitgeven als amateurhoertje. Of ben je een huisvrouwtje dat wat wil bijverdienen? Schrijf mij, Wim, 30 jr, 'n brief met wat je wenst als vergoeding voor sex tussen jou en mij. Brief wordt altijd beantwoord.

AA7420: Leuk gezellig jong stel (zij 100% bi, hij licht bi) zoekt idem stel voor spannende, geile avonden! Uitdagend neuken, masturberen, kijken, bekeken worden, dildo, voorbindpenis enz. En wie weet wat nog meer? Brieven met naaktfoto en zegel antwoord. Wie wil, net als wij, eens spannend genieten. Hyg./diskr. een must! ZIE FOTO.

AA7422: Stel van 36 jaar zoekt ander leuk stel voor vriendschap en PR. Kunnen ook apart verplaatsen en ontvangen. Houden van lingerie. Géén SM. Omgeving HAARLEM. Voor ons allereerste keer. ZIE FOTO.

AA7382: Ooit weleens gedacht om als een amateurhoertje te gaan werken, maar nooit gedurfd om de stap te nemen? Twee leuke jongens kunnen jou in een ongedwongen sfeertje hierbij helpen.

AA7381: OOSTENDE/TORHOUT. Oudere dame, 40plus, gevraagd die sexlessen geeft aan bedeesde, lieve jonge man (35 jr). Ruime interessen, geen SM, p/p, Diskretie, safe, hygiëne gewenst. Brief met foto (naakt).

AA7349: HELE LAND. Goed uitziende gebonden man, 40+, gezond, teder en knuffelig, HBO-nivo, zoekt een gebonden aantr. lieve vriendin voor spannende, gezellige, erotische ontmoetingen. Als jij deze vrouw bent en de stap durft te nemen, reageer dan. Laat mij jouw verlangens weten. Diskr. en respect voor ellkaar vanzelfspr. Geen fin. bed. Br.m. tel., evt. foto = antwoord.

AA7416: HELE LAND. Slanke man, 30er met kleine piemel, in erektie max. 14x4, zou graag van lotgenoten met dezelfde lengte willen vernemen hoe zij die lengte ervaren en hoe zij zich 'staande' weten te houden tussen al die giganten. Br., m.o.z. foto op verzoek o.e.r. ZIE FOTO.

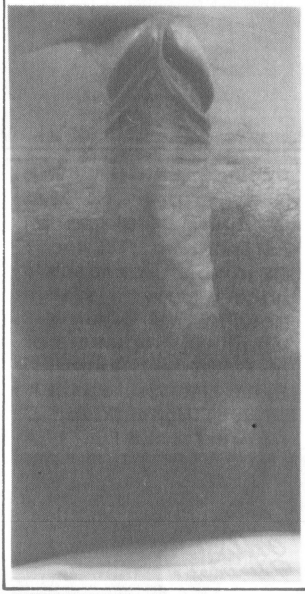

AA7421: Tof sportief koppel, waarvan zij 100% bi, zoekt ander koppel wv zij ook bi is. Je moet wel lekker geil en lief zijn, zodat ik mezelf helemaal kan geven! Wij houden van vingeren, aftrekken, pijpen, lekker geil neuken, vooral in de natuur. Neuken met een voorbindpik lijkt mij echt spannend! Spannende sexspelletjes! Welke (h)eerlijke mensen reageren? Alle brieven met nktfoto en zegel krijgen antw. Diskr./hyg. is wel belangrijk. Liefst omg. ANTWERPEN/BERGEN OP ZOOM/ROOSENDAAL. ZIE FOTO.

AA7461: Omg. HEUSDEN (N.-Br.). Stel, 41/43 jr, z.k.m. leuk stel voor sex. Vriendschap komt op de eerste plaats. Eendagsvlinders hoeven niet te reageren. Diskretie gevraagd en geboden. Wij zijn een goed verzorgd stel. ZIE FOTO.

AA7366: HELE LAND. Niet onknappe jm. 28 jr, z.k.m. vrouwen, 35.55, die zich graag laten beffen, neuken door mij. Ik ben onderdanig en doe alles wat je wilt. Zeer goed geschapen en gespierd en geschoren. Interesse? Brief met foto/zegel altijd antwoord.

AA7376: OV/DR/GLD. Student, 23jr, 1m90, 78kg, zkt priv¾e lares v. sexlessen. Lftd onbelangrijk, als je m. geil bent. Stellen en vriendinnen ook reag. If you show me how to get off the ground, we'll fly and never come back down! Interesse? Schrijf dan lekkere geile brief met foto voor meer info.

AA7368: N.-LIMBURG. Gezicht; meisje, 16-19 jr of vrouw, 35-65 jr, die mij les kunnen geven en voor alls in zijn. Ben 33 jaar, zwart haar, 1m71. Normale, kaalgeschoren pik. Diskretie geboden. Mooi is onbelangrijk.

AA7462: ARNHEM. Wij, jong echtpaar, 31/29 jr, z.k.m. leuk slank en spontaan stel tot 40 jr voor vriendsch., uitgaan en veel sex met PR. Wel graag langdurig kontakt en niet voor één keer. Brief met foto eerlijk retour. Hopelijk tot gauw. ZIE FOTO.

AA7466: HEEL NL. Aantrekkelijke jm, 35, echt geil, mooi fig., grote lul, zkt stel wv vrouw graag wil genieten van andere man. Wel graag echt geil, hoerig type, 1e av. of dag, veel gebr. kut, ruim, bol onderbuikje. tot ±40jr. Zwart schaamhaar? 100% serieus. Reageer a.u.b. altijd antwoord. ZIE FOTO.

AA7318: Gebonden man, slank, 40 jaar, zoekt stel om naar te kijken tijdens jullie vrijpartij en mezelf te masturberen. Diskretie gevraagd en geboden. Omgeving ROTTERDAM.

AA7319: Omg. AMSTERLVEEN/AALSMEER. Goed uitz. gesteril. bisex heer, met 20x6cm, z.k.m. jong stel voor trio. Zk ook kontakt met jongen van 16-23 jr (die voor het eerst?) gepijpt wil worden. Kan, ook overdag, ontvangen/halen/terugbrengen.

AA7363: Rolstoelgebruiker (26) zoekt nietrokend meisje/slavin uit omg. WINSCHOTEN voor safe sex- of liefdes relatie. Handicap nauwelijks bezwaar. Kan verpl./ont. Elke zondag te vinden in Nightfever. Diskr. en hyg. geb./gevraagd.

AA7457: Voor de onderdanige travestiet Yannick uit V.; we dachten een advertentie van je gezien te hebben, zochten kontakt met je maar je adres klopt niet meer. Het laatste wat we van je zagen was de reeks mooie foto's. Neem kontakt op met echtpaar G. en H. uit S., België. ZIE FOTO.

AA7464: HAARLEM/IJMUIDEN. Jm, 27 jr, zkt een geil echtpaar voor hete triosex. Ik hou van; massage, beffen, gepijpt worden en sandwich. Ik vraag en bied hyg., diskr. en geen meerdere kontakten. Kan helaas niet ontvangen. Brief en telefoonnr = antwoord. ZIE FOTO.

AA7360: Noord-NL. Jm, 26 jaar, slank en goed verzorgd uiterlijk, zoekt een vrouw of stel voor erotische avonturen. Diskretie en hygiëne vanzelfsprekend. Kan ontvangen en verplaatsen. Brief met foto op erewoord retour.

AA7338: N.-H./Z.-H. Hallo, rijpe dames die op een leuke Hollandse jonge knul vallen. Ik, jonge knul van 29 jaar, val op rijpe dames van 35 tot 50 jaar. Ik hou van lingerie. Ook leuk stel mag reageren.

AA7465: Bl. jm, blauwe ogen, 24 jr, 1m80, z.k.m. een of meerdere dames om elkar lekker te verwennen. Geen mannen. Br.m. foto altijd antwoord terug. 100% hygiëne. Voor mij de eerste keer. ZIE FOTO.

AA7358: HEEL NL. Jongen, 18, knap, bi, alleen nog maagd. Welke vrouw/stel wil mij echt alles leren? Ik ben gr. gesch. en voor bijna alles in! Kan overnachten en heb OV. Alle leeftijden. Iedereen kr. echt gelijk antwoord.

AA7322: Knap een aantrekkelijk paar (academ.) hij 46, zij 36 jr, z.k.m. een knappe vrouw tot ± 38 jr voor een romantische relatie en trio. In alle opzichten hebben wij veel te bieden om te genieten. 100% diskretie gevraagd en verzekerd. Brief met duidelijke foto.

AA7327: NIJMEGEN/ARNHEM. Gespierde bisex jm, 28 jr, wil dolgraag naakt gefotografeerd worden. Maakt niet uit door wie. Ik ben groot geschapen en geschoren. Hou van leer/lak. Als vergoeding doe ik wat je maar wilt, niet pervers of dirty. Brief met foto en zegel = antwoord.

AA7467: FLEVOLAND e.o. Ongebonden man, 40 jr, slank, 1m80, fors gesch., betrouwbaar, serieus, gevoel v. humor, MBO-nivo, zoekt vlotte slanke vrouw of stel voor opwindende en spannende of gewone sex. Voor alles in. Diskretie gevraagd en geboden. ZIE FOTO.

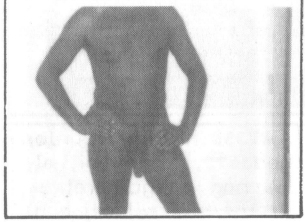

AA7468: AMSTERDAM/ heel NL. Welke beslist alleenstaande vrouw, 45-65jr met beslist zeer zware dikke vette slappe hangbillen en flinke brede heupen, mooi onbelangrijk, wil diskr. safe sex met lieve, gezellige, knappe, gespierde neger, 28 jaar, klein rond kontje. Reakties met tel.-nr en adres. ZIE FOTO.

AA7469: BREDA. Geile kameraman, gesteriliseerd, geschoren, komt bij jullie professionele video-opnames maken. 100% diskretie verzekerd, vergoeding in natura. Schrijf uw voorstellen met tel.-nr en ik reageer. Tot ziens.

AA7470: Man, 30, zkt moeder en dochter (v.a. 18 jaar). Zie er goed uit, ben groot geschapen, weet van aanpakken, maar ben ook gewoon lief.

AA7354: HELE LAND. Welke geile vrouw wil knappe student (22) als liefdesslaaf gebruiken? Ben voor veel in. Afstand geen bezwaar.

AA7471: Groot geschapen neger zoekt aantr. en geile meid of stel waarvan de vrouw graag aan mijn dikke paal zuigt en langdurig doorgeneukt wil worden. Kan ontvangen en verplaatsen, afstand geen bezwaar. Brieven met duidelijke foto (hoeft niet naakt) altijd antwoord. ZIE FOTO.

AA7472: Zuid-NL(Brabant/Limburg). Leuk, slank stel, 44 jaar, zkt dito voor gezellige en erotische avonden met PR in aparte kamers. Houden van muziek, dansje, spel in intieme en pikante sfeer. ZIE FOTO.

AA7350: HOORN. Echtpaar, 42 en 34 jaar jong, 2 kinderen, zou het leuk vinden in kontakt te komen met stel voor op de eerste pl. vriendschap en misc-schien verder ...???

AA7352: UTRECHT, midden-NL. Jonge man, 25 jaar, 1m90, 85kg, zoekt echtpaar, 20-35 jr, slank, met bi man voor mijn ontmaagding, anaal, oraal. Kan niet ontvangen, wel verpl. Reaktie met foto s.v.p.

AA7355: GELDERLAND. jonge man, 35, vrijgezel, z.k.m. dames tot 55 jaar voor geile sex. Kan ontv./verpl. 100% eerlijk en diskreet. Evt. relatie. Ook mollig en dik.

AA7473: Z.-H./UTR/N.-H. Geil, gezellig en spontaan echtpaar, 33 jaar, zoekt ander echtpaar tot 35 jaar voor PR (aparte kamers) en trio (MMV). Geen SM, pervers of bi. Hyg. en diskr. en vriendschap vanzelfsprekend. Schrijf ons een leuke brief + foto + zegel, altijd antw. ZIE FOTO.

AA7351: West/Midden/Zuid-NL. Stel, 28/31, vrouw bisex, z.k.m. vrouw of stel waarvan de vrouw bisex is, tot 40 jaar. Wij zoeken mensen met een lief karakter voor een fijne vr.-schap en leuke weekenden. Brief met foto (geen naaktfoto). 100% hygiëne/safe/diskretie gewenst en geboden.

AA7474: Omg. BRUSSEL. Echtpaar, 35 jr, z.k.m. slank paar voor gezellige sex met z'n 4en. Liefst ongeveer zelfde leeftijd. Geen SM en alleen safe sex. Nivo gewenst en hygiëne vereist. Verplaatsen mogelijk, ontvangen niet. Uitgebreide brief met recente foto altijd antwoord. ZIE FOTO.

AA7359: Noord-NL. Knappe jongen, 30 jaar, slank, 1m92, zwaar geschapen (21 cm) is op zoek naar stevige of mollige vrouw voor zeer geile sex. Foto o.e.r.

AA7367: ALKMAAR. Jongen, 25 jaar, zoekt een lieve hete vrouw, leeftijd onbelangrijk, om lekker elkaar te verwennen. Kan niet ontvangen. Brief met foto altijd antwoord.

AA7323: BREDA e.o. Wij zoeken dames/heren/echtparen, bi en hetero, voor erotische ontspanning waar veel mag en niets moet. Diskr./hyg. vereist. Niet commercieel. Tevens fotograaf/fotografe gevraagd. Reaktie met 2 postzegels.

AA7475: WIJK EN AALBURG. Opwindend stel, 40ers; z.k.m. stel voor opwindende avonden. Vrouw liefst bisex. Alleen voorlopig met eigen partner. Wij houden van anaal, massage, olie en parfum. ZIE FOTO.

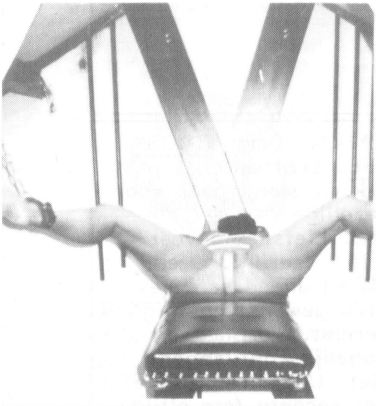

AA7478: Mooie travestiet, slank, geil en sexy, z.k.m. vrouw of travestiet voor sex. 100% diskr./hyg. + safe sex. Alléén reageren met foto, o.e.r. Kan ontvangen. ZIE FOTO.

AA7477: Oosten van het land. Ben jij die spontane bi-vrouw die het net zo spannend en opwindend vindt als wij, jong aantrekkelijk stel, 22/25, om met z'n drieën te vrijen, maar zeker ook v. vriendschap en vrouw/vrouw? Brief met foto is antw. ZIE FOTO.

AA7480: BRABANT (België). Leuk stel, 31/32 jaar, zij bi, zoekt een gezellig en geil stel (tot 45 jaar) om een (h)echte vriendschap op te bouwen. Br.m.f./zegel = altijf antwoord. Kusjes. ZIE FOTO.

AA7479: ZEELAND. Echtpaar, 43/45 jaar, zoekt ander echtpaar voor vriendschap en partnerruil. Liefhebbers van lingerie. Leeftijd tot 45 jaar. ZIE FOTO.

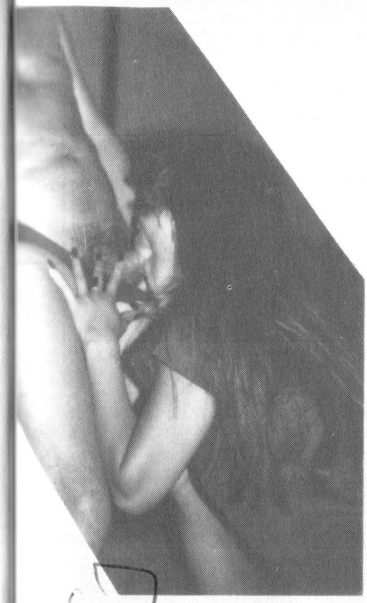

AA7481: ARNHEM/NIJMEGEN. Gezocht; geile bisex kanjer, groot geschapen, aantrekkelijk, niet ouder dan ± 30 jr, moet kunnen ontvangne of op lokatie. Geboden; slank, aantrekkelijk echtpaar, 33/37 jaar, voor sex. geil trio. Geen eendagsvlinders en botergeil. Als het klikt bij de eerste afspraak gelijk trio. Doen, hoor! ZIE FOTO.

AA7372: ALMERE. Mooie neger met ene lul van v. 22 cm zoekt vrouw die regelmatig gelikt, gezogen en geneukt wil worden. Leeftijd en uiterlijk onbelangrijk. Liefst gescheiden of alleenst.

AA7374: HELE LAND. Gentleman, 45 jaar, knap, goed verzorgd, brengt dames, 30plus, in ongekende extase met opwindende spelletjes. Alleen dames met enig nivo. 100% diskreet. alle brieven met foto antwoord.

AA7476: ANTWERPEN. Wij, stel van 36/33 jr, zoeken een spontaan en eerlijk paar van max. 40 jr voor PR, trio, vrw/vrw. We zkn een paar w. vriendschap ook de nodige aandacht krijgt. Daarom graag een stel v. langd. rel. gewenst. Wij zijn begripvol en hebben een brede interesse om een goed gesprek te voeren. Willen alleen serieuze stellen reagern? Ons verpl. of jullie ontv. is geen probleem. Br.m.f. en adres (geen postbus) o.e. antw. Je foto's komen zeker retour. Onze adv, is 100% eerlijk. Mogen we snel wat van jullie horen? ZIE FOTO.

AA7483: Stel, 34/34, hij met bisex fantasieën, zkn man voor trio. Welke bi-man stelt zijn lijf beschikbaar tijdens ons sexspel? Donkerharige blanke mannen voorkeur. Reakties met foto/tel./zegel altijd antw. Geen PR. ZIE FOTO.

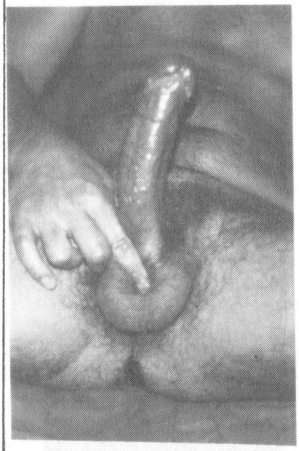

AA7482: Zws-VL, Br., N.-België. Vrolijke aantr. man, 32, zkm spontaan koppel of chique dame alleen om samen de lange winterav. wat op te vrolijken. Lftd tot 60 jr en liefst sl./volsl., Rubenstype. Vr.-sch./respect 1e pl. Dames, schroom niet voor een heimelijk rendez-vous met mij. Ben potent, kampioen sperma spuiten. Br.m.f. (hft nt nkt) antw. Tel.-nr. ZIE FOTO.

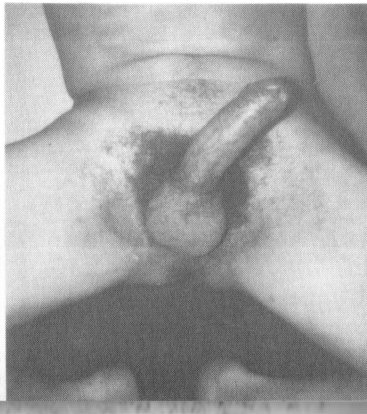

AA7485: Aantr. avontuurlijke man, 37, kickt enorm op oudere, verzorgde, chique dames. Welke in lingerie gehulde dame (40-60) wil eens lekker verwend worden? Evt. met je man erbij. Heb goed nivo, ben initiatiefrijk, diskreet en ongebonden. Kan stijlvol ontvangen, ook 's middags. Laat je verrassen" HEEL NL. Brief met foto altijd antwoord. ZIE FOTO.

AA7486: BELGIE. Jonge geile meid, blond, exhibitioniste, wil wat beleven. Welke geile man doet een voorstel? Bimeisje ook welkom. Reakties met foto en zegel zeker antwoord. Geen financiële bedoelingen. ZIE FOTO.

AA7487: Midden van het land/UTRECHT. Vlot geil stel, 30plus, zij geschoren, zoekt een vurige bi-vriendin. Houden van lingerie, video, uitgaan zonder slipje, lak, leer. Ook stel welkom voor trio en PR. Man wel groot geschapen! Kunnen verplaatsen en ontvangen. Brief + foto+ zegel = antw., o.e.r. ZIE FOTO

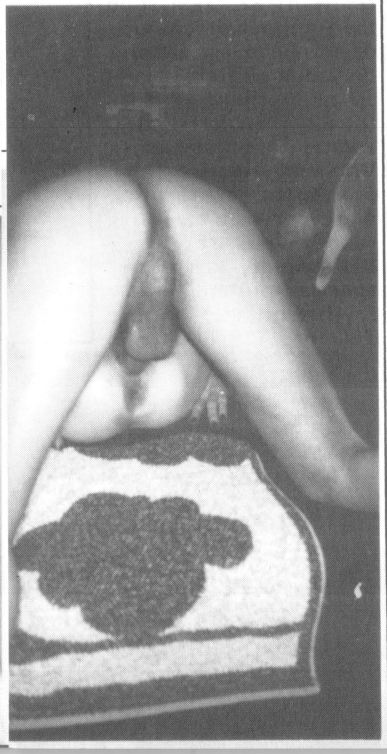

AA7489: AMSTERDAM. Hey you! Je hebt geen zin in gezwam en allerlei gecompliceerde toestanden, maar ... je bent een leuke, aantrekkelijke bi-vrouw, die het spannend en geil vindt om ongeremd met een geil stel te spelen. Dan moet je zeker een leuke brief schrijven (met foto) voor een spannend kontakt. Je krijgt altijd diskreet antwoord. ZIE FOTO.

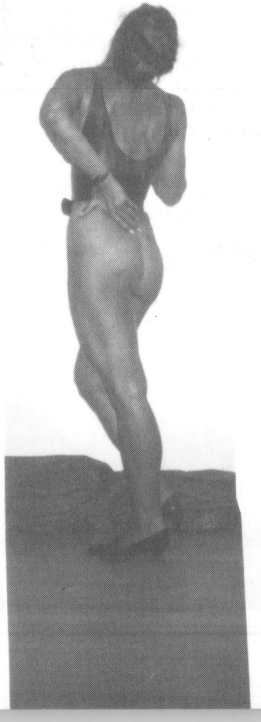

AA7488: ANTWERPEN. Modern, sportief en vlot echtpaar, 34 en 36 jaar, goed nivo, zkt dito spontaan stel (tot 40 jaar) voor gezellige avonden. Wij houden van humor, erotiek, lingerie en lekker eten. Safe sex, hygiëne en diskr. gevr./geb. Br. liefst met foto en tel. Foto's op erewoord retour. ZIE FOTO.

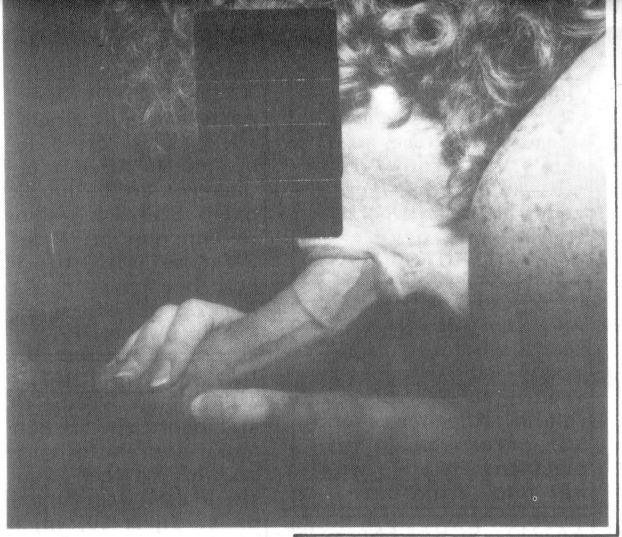

AA7491: Slanke sportieve riant geschapen hetero jm, 27, HBO-nivo, zelfst. ondernemer, zkt met medeweten van vriendin een leuk stel of meisje/vrw v. spannende sex. 2 bi vriendinnen ook. Sexy lingerie, gewaagd elokaties, parkeerpl., bondage, fotografie, langd. sex. Safe, diskr., hyg. Kan veprl./ontv., ook overdag. All. br.m.f., hft nt nkt, tel. beantwoord. Meisje/vrw alleen mag ook plaats en tijd vermelden v. ontmoeting. Foto/br. o.e.r. We hebben de ideale plaats v. buitensex gevonden. Zuid-HOLLAND. ZIE FOTO.

AA7331: ROTTERDAM. Man, 43 jaar, zoekt vrouw of 2 vrouwen voor geile perverse sex. Anaal, kontlikken, beffen, pijpen, plassex etc. Kick ook op gedragen slipjes etc.

AA7340: HELE LAND. Jongeman, 34 jaar, zkt leuk stel (hetero) voor een vriendschappelijke sexrelatie. Afstand geen probleem. 100% reaktie op brieven met foto. 100% diskr./hyg. gevr. en geboden.

AA7492: AMSTERDAM. Wie stelt zijn privé sauna beschikbaar aan jong geil stel, 30 jaar. Brief met telefoonnr. ZIE FOTO.

AA7484: Omg. Drachten/Groningen/Assen. Geile 30er, single en vrij wonend, zkt echtpaar om haar te beffen en samen met de man te verwennen (safe) en hem af te treken en te pijpen. Wordt graag d. jullie beiden gepijpt. Geile vrouw en/of bi-man mag ook reageren. Leeftijd 16 tot ± 65jr. Kan vrij ontv. Huidskl./uiterlijk onbel. Reaktie met naaktfoto = antwoord en o.e.r. Geen postbus nrs. ZIE FOTO.

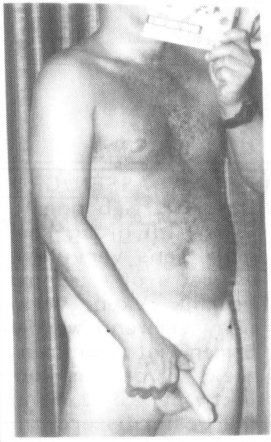

AA7490: Z.-HOLLAND. Slank stel, 30 en 31 jr, met 1 kind, z.k.m. dito voor leuke, gezellige en geile avonden. M/V ook welkom, tot 35 jaar, alleen safe sex, evt. spel, bondage. Brief met foto = antwoord. ZIE FOTO.

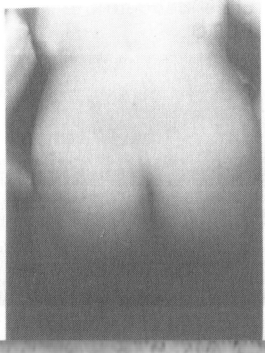

AA7524: GRONINGEN. Mollig echtpaar, zij 38, hij 40, is op zoek naar groot geschapen mannen om haar te likken en zij jullie pijpen om haar daarna een lekkere stevige neukbeurt te geven. Ze houdt van lange halen en stijf erin rammen terwijl hij toekijkt en foto's neemt. Ook kleurlingen, twee vrienden, om haar te neuken mogen reageren. Bisex geen bezwaar.

AA7525: ASSEN/GRONINGEN. Gebonden vrouw wil graag haar geile wens vervullen en met 4 of 4 mannen heerlijk sexen, verwennen, verwend worden. Samen met haar man zoekt zij daarom kontakt met 1 of 2 mannen die gesteriliseerd zijn, fors geschapen, blank of zwart, het liefst knn ontvangen, motellokatie ook oké, van goed nivo en diskreet en die hun reaktie met foto van lijf en lid sturen. Met vermelding van bijv. tel.-nr voor snel kontakt. Postbusnrs niet reageren. Geen financiële bedoelingen. ZIE FOTO.

Ook vrouwen mogen haar verwennen, man neemt dan alleen maar foto's van vrouw/vrouw-situatie. Br.m.f. en zegel altijd antwoord. Hyg./diskr. gevr./ geb. ZIE FOTO.

AA7337: DOETINCHEM. Jonge vrijgezel, 38, z.k.m. slanke oudere vrouw, 40-50, voor sexrelatie. Alleen weekend. Kan ontvangen en verplaatsen. Brief graag met foto, altijd antw.

AA7312: SCHAGEN. Man, 65, taboeloos, z.k.m. dito zeer geile vrouw of echtpaar v. vriendschap en geile avond/weekend. Nietrokers. Leeftijd/huidskleur niet belangrijk.

AA7054: Z.-H. Slanke vrouw wil GRATIS zwaar geschapen negers ontvangen, om haar vriend te laten zien wat neuken is. Geen fin. bed. Ook stel of vrouw met dezelfde interesses.

AA7311: ANTWERPEN. Jong sportief koppel 29/37, is op zoek naar lief bi meisje/vrouw om de saaie, lange winteravonden door te brengen. Alles mag, niets moet. Overnachten is mogelijk.

AA7356: HELE LAND. Zoek leuke geile dikke vrouw (90-150kg) met grote borsten voor vaste relatie, jouw leeftijd 35-55 jaar. Ik ben 28 jaar. Ben je gebonden, oké - diskretie verzekerd. Altijd antwoord.

AA6346: Z.-H. Zeer nette amateur gigolo zoekt dame('s), 35+, als klant. Alles safe, diskreet en bespreekbaar. Stel ook welkom Ik ben niet bi. Brief liefst met foto, o.e.r. Foto hoeft niet naakt. Kom op dames, schrijf. Het is uw beurt ...

AA7313: UTRECHT. Welke jonge vrouw of stel heeft zin om een leuke sexrelatie op te bouwen met een jong slank stel waarvan zij bi is. Zij is 28, hij is 30. Voor ons eerste keer. Alle brieven met foto o.e.r. Wij wachten op jullie antwoord.

AA7333: BREDA. Spontaan stel, 37/40, met 4 kinderen, z.k.m. dito stel voor sex in 1 ruimte zonder PR. Wij houden van massage, naar elkaar kijken, video kijken, sexspelletjes. Vrouw alleen mag ook reageren. Foto altijd retour.

AA7334: Oosten v.h.l. Bi man, 50 jr, 1m88, 80kg, 20x5, donkerblond, slank, niet onknap, zoekt bi paar voor gezelligheid, masturbatie, lekker meedoen. Tussen 30-45 jr. Niet moet. Wel eerlijk en serieus.

AA7310: Jonge zakenman, 28 jr, goed verzorgd uiterlijk, zoekt een geile vrouw, die zuch als onderdanige slet laat gebruiken. Evt. ook door groep mannen. Financiële vergoeding mogelijk.

DE GROOTSTE COLLECTIE
VAN NEDERLAND

# EROTICA

*VIDEOBANDEN
huur en verkoop
*VIDEOCABINES
Exclusief en sfeervol
*SEXARTIKELEN
*LEER/RUBBER EN SM-AFDELING
*TIJDSCHRIFTEN
foto-en contactbladen
*LINGERIE
Nu geheel vernieuwde lingerie
collectie voor **DAMES** en **HEREN**

EROTICA

Arnhem. Steenstr. 118
Zutphen. Spittaalstraat 72-74
Amersfoort. Coninckstraat 4-6

Geopend: ma.-vrij. 12.00-22.00 za. 12.00-18.00

# candy geeft de AMATEUR een kans

oooooooooooooooooooooooooooooooooooo

Dàt is nog eens opwindend: de meest geile amateurfoto's, met daarbij gezellig-dikke brieven. Ruim baan dus voor onze amateurfotografen, die zich weer flink voor het Grote Legioen hebben uitgesloofd. Tip: Bent u zelf van plan een advertentie met foto in te sturen, maak dan wat méér opwindende foto's en stuur die in voor CANDY Geeft De Amateur Een Kans. Sla er de vorige afleveringen van uw lijfblad maar op na: ze staan propvol met foto's die de lezers zelf hebben gemaakt ...

oooooooooooooooooooooooooooooooooooo

Lieve Joke,

Onze brieven en foto's waren reeds twee maal te bewonderen in jullie fantastische blad (Nr 271 & 282), waarvan de laatste maal zelfs in kleur, wat ons allebei enorm plezierde. Al die tijd hebben we trouw elk nummer van jullie blad als het ware verslonden. Na de laatste nummers met àl die amateurfoto's, besloten we om jullie te vertellen wat wij de laatste tijd zo allemaal weer beleefd hebben. Zoals trouwe lezers zich misschien nog zullen herinneren, ben ik, KATHY, een rasechte exhibitioniste en een tikkeltje onderdanig, en word ik hierin aange-

moedigd door mijn echtgenoot Alain, een echte schat die het fantastisch vindt als ik mij aan andere laat zien. Als je het niet meer weet, moet je ze echt opzoeken, die nummers waar we in staan!
De foto's zijn gemaakt toen we op vakantie waren en jullie kunnen zien hoe ik uit mijn slipje stap en schaamteloos poseer bij de wagen. De wagen stond op een rustplaats naast een druk bereden autoweg die ietwat hoger was gelegen, dus de struiken onttrokken me in het geheel niet aan het zicht van voorbijrijdende wagens, vrachtauto's en bussen. Ik heb daar zowat een volle vijf minuten rondgelopen in mijn blote kont, met mijn jurkje omhoog getrokken. Ieder moment kon iemand de parking komen oprijden en daar stond ik mooi te kijk. Een foto toont ook hoe ik terug in de wagen mijn schaamlippen wijd open-trek zodat mijn neukspleet goed te zien is. Natuurlijk was ik goed geil geworden en terug op de weg vertelde ik Alain dat ik enorme zin had om mijn kut aan iemand te tonen. Alain knikte en ging een rustiger weg open al na een paar kilometer zagen we een paar mensen wandelen in de verte. Alain vertraagde en stopte juist naast hen, een koppel toeristen, en vroeg me hen de weg te vragen. Ik zat daar nog steeds met mijn jurkje omhoog geschoven en met mijn benen gespreid. Ik stak mijn hoofd door het al opengedraaide raampje en vroeg stomweg naar een dorp dat ik zonet op een wegwijzer had zien staan. De man, het bleken Engelsen te zijn, boog voorover en vertelde dat we gewoon rechtdoor moesten rijden, toen zijn stem opeens stokte toen hij zag hoe ik daar zat met mijn spleetje open en bloot ...
Ik deed alsof ik schrok en trok 't jurkje wat omlaag, maar net niet genoeg zodat hij nog wat krulhaar kon zien. De wagen kwam in beweging, ik riep nog: "Thanks!" en weg waren we. Ik trok mijn jurkje weer omhoog en wreef over mijn poesje dat al aardig nat aan het worden was: "Mooi gedaan," zei Alain.
Een heel eind verder en wat tot rust gekomen, reden we een dorpje binnen en kwamen we op een plein terecht met opzij een terras waar ongeveer acht mensen zaten. Alain stopte op het plein op vijf meter van hen af met de passagierszijde naar hen toe, zei me uit te stappen en pas mijn jurkje naar beneden te trekken nadat ik traag tot drie had geteld. Mijn hard bonsde in mijn keel toen ik uitstapte, me naar hen toewende terwijl ik telde: één ... twee ... drie ... en mijn jurkje naar beneden schoof. Ik durfde hen niet aan te kijken, maar ze moeten zeker goed gezien hebben dat ik geen slipje droeg.
We wandelden het plein over, terwijl een heleboel ogen elke beweging van mijn volgden. Wat verder gingen we een uit steen gehouwen trap op die naar een oude burcht leidde. Het was een heel eind, redelijk steil en we puften het uit onder de verschroeiend hete zon. We gingen zitten op de trap en wat later zagen

we nog een paar mensen opdagen die zich ook aan de beklimming hadden gewaagd. Alain keek mij aan en hoefde niks te zeggen, ik had het al begrepen. Toen ze bijna op de hoogte van mijn knieën waren gekomen, deed ik onbeschaamd mijn benen uit elkaar, zodat ze recht in mijn donker behaarde spleet konden kiken. Geschrokken keken ze mij aan en gingen verder naar boven. Ik voelde me echt hoerig en tastte nu tussen mijn dijen. Mijn schaamlippen waren echt helemaal opgezwollen en glad en slijmerig van mijn kutvocht.
"Nog een keer en dan gaan we terug," zei Alain.
De volgende groep mensen die kwam opdagen was een familie met kinderen en braafjes bleef ik zitten met mijn armen op mijn schoot, want zelfs met mijn benen dicht bleef er een plukje schaamhaar te zien.
Dan duurde het wel enkele heel erg lange minuten voor er weer een groepje kwam. Een man bleef een paar meter achter, ik voelde zijn ogen (verborgen achter zijn zonnebril!) al op mij gericht toen ik traag mijn knieën uiteen deed en mijn kletsnatte kut aan hem toonde. Hij stopte, boog voorover en begon aan zijn schoen te friemelen, terwijl hij bleef gluren. Ik zat nu helemaal wijd gespreid voor hem en liet hem genieten van mijn roze spleet en klit. Van de spanning begon ik

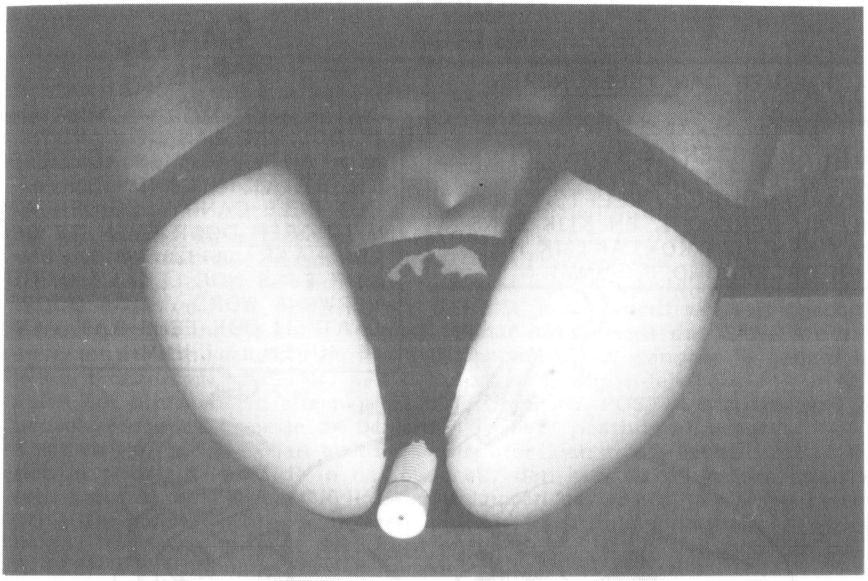

te rillen en sloot mijn benen weer, waarna hij rechtop ging staan, ons passeerde en ... zijn duim opstak! Hij had er blijkbaar van genoten. We sprongen overeind en Alain nam me mee naar beneden. Terug in de wagen wuifde ik nog eens naar de mensen op 't terras. Ik sloot mijn ogen en dacht na over wat ik allemaal had durven doen. Alain moest ook bekennen dat hij vreselijk opgewonden was en eenmaal in ons hotel hebben we natuurlijk geneukt als wilden. Hopelijk vinden jullie deze brief en foto's de moeite om in jullie knalgoede blad te publiceren. En een volgende keer vertellen we graag wat voor geks we tijdens die vakantie nog hebben meegemaakt. De foto's heeft Alain al aan een sexhongerige collega op het werk getoond, die we binnenkort wel eens bij ons op visite vragen. Als hij deze CANDY leest, is hij bij deze dan ook alvast uitgenodigd.

Lieve groeten van
KATHY & ALAIN, B., BELGIË.

(Stuur ons snel een dik pak foto's, Kathy. Deze vier zijn al zo geil, dus hebben we er de volgende keer liever een stuk of tien. Mooie vrouwen als jij, gezegend met een exhibitionistisch karakter, krijgen altijd een plaats in CANDY ...)

Geachte CANDY-redaktie,
Hierbij stuur ik jullie een paar foto's toe van mijn altijd geile en natte bi-vriendin. Als de nieuwe CANDY uitkomt, lezen we die altijd samen in bed en als we dan bij de amateurfoto's aankomen, zegt ze altijd dat het haar zo geil lijkt om haar natte kut aan iedereen te la-

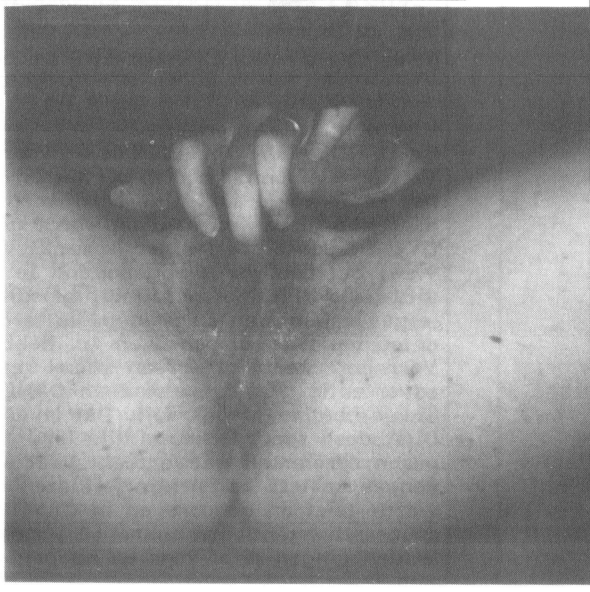

KIJK EN LEES VERDER
OP PAGINA 74!

**CANDY Kontakt lijn**

IK DOE MEE AAN TELEFONEREN ONDER NUMMER:
06-320.332.50.
MIJN ADVERTENTIE STAAT IN CANDY ... MET EEN PINCODE. IEDEREEN DIE ZIN HEEFT, KAN MIJ NU BEREIKEN. EN KIJK EENS WAT EEN FIJN KONTAKT IK NU HEB OPGEBOUWD ... HMM!

IK DOE MEE AAN DE CANDY-KONTAKTLIJN. MIJN ADVERTENTIE STAAT IN CANDY EN ... HET HELE CANDY-LEGIOEN KAN MIJ HOREN DOOR EVEN TE BELLEN NAAR: 06-320.330.53. EN KIJK EENS HOE LEKKER IN NU VERWEND WORD ... GA DOOR! LAAT JIJ OOK EENS WAT VAN JE HOREN ...? HMM!

Twee CANDY-NULZESNUMMERS om te onthouden:
06 - 320. 330. 53: CANDY's KONTAKTLIJN
06 - 320. 332. 50: TELEFONEREN ONDER NUMMER

Hier volgt alle informatie.
De CANDY KONTAKTLIJN is er voor alle vrouwen, meiden en echtparen. Je vult je telefoonnummer in op het advertentie-opdracht-formulier en kruist het juiste vakje aan. Uiteraard wordt dat nummer nooit aan derden gegeven, daar kun je van op aan. Je wordt gebeld door een medewerkster van CANDY, die een afspraka met je maakt voor een opwindend telefonisch interview, dat dan wordt opgenomen. Je kunt zeggen wat je zelf wilt, je mag uitdagend zijn, lief, grappig, bloedheet ... je gaat gewoon 'ns lekker vrij je gang. Vrouwen en meiden die te horen zijn op 06-320.330.53, hebben er echt plezier in gehad en ... hebben ook de snelste kontakten gelegd. Voor je 't weet ligt er een stapel reakties in je brievenbus. Want ... je advertentie (met foto) staat in CANDY ... en via de telefoon hoort men wie je bent en wat je wilt. Dat levert echt snel de gewenste resultaten op. Dus: deze speciale kontaktlijn is er alleen voor meiden, vrouwen en echtparen; je vertelt wat je zoekt, wat je wilt, wat je zo lekker vindt en binnen de kortste keren kun je kiezen uit talloze reakties van mensen die je via de telefoon gehoord en in CANDY gezien hebben!. Dus doe méé en vul op de advertentiebon ook even je telefoonnummer in - talloze vrouwen en meiden gingen je al voor en hebben gevonden wat ze zochten ...

**DOE MEE!**
**CANDY**
**HOT-LINE**

***

In CANDY zie je bij een advertentie 06-320.332.50 staan, PLUS EEN VIER-CIJFERIGE CODE. Wil je reageren op die advertentie, bel dan het 06-nr, luister naar de instructies en toets de CODE in. De computer brengt je dan regelrecht in kontakt met de betreffende adverteerder(s). Is de betrokken persoon niet te bereiken, dan kun je een berichtje in zijn 'postbus' achterlaten. Kom je er niet meer uit, dan is er een behulpzame operator die je bij kan staan. Adverteerders blijven VOLSTREKT ANONIEM: wil je ook adverteren en gebruik maken van deze (GRATIS) service, kruis dan het betrokken vakje op de advertentiebon aan en vermeld je telefoonnummer. Dit tel.-nr blijft voor de buitenwereld GEHEIM, maar wordt wel even gecontroleerd voor het de computer in gaat. Vanaf het moment dat CANDY met jouw advertentie erin uitkomt, kun je zelf bepalen of en wanneer je gebeld wordt; je kunt onze computer zelf, met behulp van je eigne telefoon, in- en uitschakelen, of bijvoorbeeld alleen je ELECTRONISCHE POSTBUS openlaten. Zelf bepaal je dan wanneer je de berichten in deze postbus afluistert.
Komt er een reaktie, dan meldt de computer zich telefonisch.
Heb je geen zin (of tijd) in het gesprek, dan kun je dat meteen laten weten. Degene die reageert krijgt dan te horen dat hij op dat moment een berichtje voor je achter kan laten - zijn of haar telefoonnummer bijvoorbeeld. Ideaal als je geen post kunt ontvangen - het is ook mogelijk om ALLEEN via telefoneren onder nummer reakties te krijgen.
In dat geval hoef je uitsluitend je NAAM en je TELEFOONNUMMER op de advertentiebon te zetten.
De kosten worden tot een minimum beperkt. Reageren via telefoneren onder nummer kost één gulden per minuut, maar omdat je direkt in een persoonlijk gesprek met de adverteerder verwikkeld bent, kun je al snel genoeg beslissen of je meteen al een afspraak wilt maken, of bijvoorbeeld telefoonnummers uit wil wisselen. Voorts wordt je door de computer op gezette tijden gevraagd of je het gesprek wil voortzetten, om je niet op onnodige kosten te jagen.
NOG EVEN EEN OVERZICHT.
VOOR ADVERTEERDERS: Stel, je wilt gebruik maken van deze CANDY-service. Vul dan zoals gewoonlijk de bon met de advertentietekst in, kruis het vakje bij telefoneren onder nummer aan en vul daarbij je telefoonnummer in. Voordat de advertentie ingevoerd wordt, krijg je een telefoontje van ons, om het nummer te controleren en om je een PINCODE door te geven waarmee je je electronische postbus kunt openen.
Op de dag dat CANDY uitkomt, gaat de telefoon. Onze computer meldt dat er een gesprek voor je is. Op dat moment kun je kiezen; door laten verbinden, zodat je meteen met degene die reageert in kontakt komt, of te kennen geven dat de beller een berichtje in je postbus achter kan laten. Die beller komt jouw telefoonnummer dus niet te weten! Later, op een tijdstip dat het jou het beste uitkomt, kun je de ingesproken berichten afluisteren en alsnog reageren. REAGEREN OP EEN ADVERTENTIE: Wil je reageren op een advertentie waarbij de kreet telefoneren onder nummer vermeld staat, dan bel je het 06-nummer, wacht de instructies af, en toetst de CODE die bij de advertentie staat in. Dan word je doorverbonden met de adverteerder, of je kunt een berichtje achterlaten. Mocht de adverteerder toevallig in gesprek zijn, dan kun je wachten, of een berichtje achterlaten. ANONIMITEIT GEWAARBORGD: De telefoonnummers van de betrokken adverteerders blijven uitsluitend bij ons bekend - informatie daarover wordt door ons NIET verstrekt. Ook als beller blijf je volslagen anoniem, tot je ZELF besluit om je naam en/of telefoonnummer te noemen.
CANDY's KONTAKTLIJN en TELEFONEREN ONDER NUMMER: doe aan één van de twee of aan allebei mee ...!

ten zien. Waarop ik toen zei: nou, wat let je? Foto's genoeg om op te sturen. Hierna zijn we er niet meer op terug gekomen want we begonnen heftig te vrijen. Nu heb ik maar een paar foto's bij elkaar gezocht en opgestuurd. Ze weet hier niets van en ik ben benieuwd hoe ze reageert als ze zichzelf ziet staan in de CANDY. Reakties welkom.

T. & S., W.

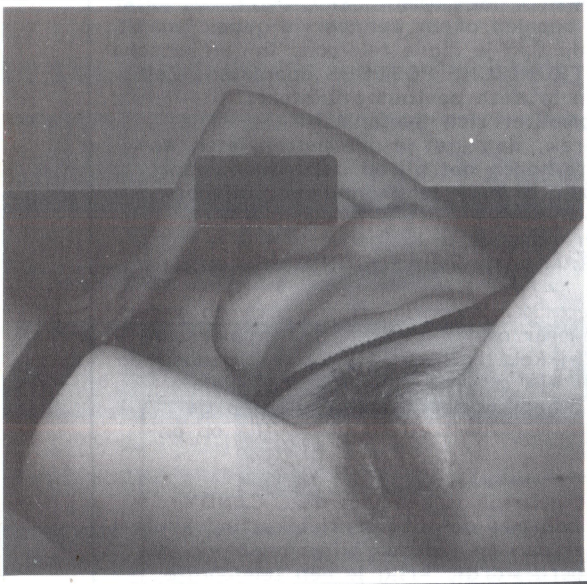

Hier zeer gedrufde buitenopnamen van ANGELA uit Gelderland. De advertentie van haar en haar man is in deze CANDY te vinden onder nummer AA7264. Natuurlijk is Angela óók te horen op de CANDY-KONTAKTLIJN: 06-320.330.53 ...
En hier is haar geile brief:
Beste Joke,
Het leek ons leuk om net als vele anderen eens een van onze belevenissen op papier te zetten en naar jou te sturen. Wij komen uit het oosten van het land en zijn een stel van rond de dertig jaar. Onze namen zijn FRANS en ANGELA. Een van onze fantasieën bestaat uit het maken van ondeugende kiekjes op ondeugende plaatsen. En we doen het nu werkelijk! Zo ook op een zwoele zomeravond, toen we bij een tankstation met aangrenzende parkeerplaats een aantal ondeugende foto's hebben gemaakt. Het was er die avond niet erg druk, zodat we op ons gemak leuke plekjes konden zoeken om die foto's te maken. Je kunt nu zelf zien hoe dat gelukt is. Door het maken van die opnames waren we intussen steeds meer opgewonden geraakt, zodat we uiteindelijk een plekje gingen zoeken waar we onze gang konden gaan. We hadden een plekje bij onze auto gezocht zodat we, indien nodig, meteen in konden stappen en wegrijden. Al gauw bleek het toch te druk te worden om in de buitenlucht door te kunnen gaan. Al turend vanuit de auto zag ik ineens een aantal neuzen op de ramen gedrukt van personen die zichzelf vol enthousiasme aan het afrukken waren! Een 'oude bekende' van ons herkende ik tussen de vele gezichten. Met een kort teken nodigde ik hem uit om mee te komen naar een rustiger plekje aan een meertje. Daar aangekomen hadden we alle rust om van elkaar te genieten. Nadat we ons uitgekleed hadden, streelden we elkaars lichaam en gingen op een deken zitten. Heel lekker is het gebruik van exotische olie. Met een beetje ervan smeerde ik mijn eigen kut in om vervolgens beide pikken van een lekker luchtje te voorzien. Zo'n geurtje kan mij enorm opwinden. Ik kon niet langer wachten om zo'n pik in mijn mond te nemen. Genietend hiervan keek Frans toe en begon al snel mijn kut te likken. Na een tijdje werden de rollen omgewisseld en pijpte ik nu de pik van Frans. Daarna smeerde ik onze lichamen in met de olie, zodat we over elkaar heen lagen te glibberen. Tussendoor voorzag ik de pik van de bekende van een condoom zodat hij even later met een korte stoot diep in mij zat. Voordat het hoogtepunt bereikt werd, ging ik op Frans zijn pik zitten en onderwijl werden mijn borsten hevig gekneed. Op het hoogtepunt ging ik op mijn knieën

**CANDY GEEFT DE AMATEUR EEN KANS**

voor de twee mannen zitten en hield mijn borsten naar hen op. Met veel kracht spoten ze hun sperma op mijn borsten. Met mijn handen smeerde ik dit uit. Na al deze inspanning is een massage een perfekte afsluiting. Ik masseerde de mannen op een door mij geleerde manier, waarbij je tot totale ontspanning komt. Uiteraard stond mij dit ook te wachten; maar liefst door twéé mannen gemasseerd! Tot slot namen we een heerlijke afkoelende duik in het meertje om de olie er weer af te spoelen. Heerlijk om in de buitenlucht bezig te zijn. Vooral op die lekkere zwoele avonden is dat het ultieme genot. Groetjes,

ANGELA, GELDERLAND.

(Stuur ons foto's van jullie nieuwe avonturen. Met wat méér foto's zal Angela ongetwijfeld een keer ons CANDY-MODEL worden! Bedankt!)

AA7286: Zwolle. Stel + huisvriend, ±25jr, zkt (bi)vrouw, 25-35, v. gez. av., evt. dito stel v. PR. Br.m.f./ zegel en tel. Zie foto links boven.

*

AA7287: Antwerpen. Paar, 33, zij bi, hij li bi, zkm paar v. vr.-sch. en spontane sex. Voorl. geen voll PR. Ook slanke bi meid. Foto/zegel antw. Zie foto links onder.

AA7288: Vlot pr, 44/46, zkt aantr. stel v. leuke sexav. Bi-vrw welkom. Omg A'DAM. Foto. Zie foto r. boven.

*

AA7289: Echtp. zkt dito, licht bi gn bezw. v, sex in 1 kmr m. trio, sandw., evt. PR. Lingerie, foto, video. Gelderland. Zie foto r. onder.

AA7290: N.-Br. Jng. sl. sport. vrouw (32) zkt dito, lftd onbel. V. heerlijke sex, veel lol. Geil jij ook op sex met vrouw? Zie foto links boven.

*

AA7291: Antwerpen. Boy poseert voor uw home video. Zoek ook meisje (16-30) om v. elkaar opnamen te maken. Zie foto links onder.

AA7292: Randstad. J. stel zkm fors gesch. neger j.mannen. Zij is blond, hij kijkt toe, doet niet mee. Foto/tel.-nr. Zie foto rechts boven.

*

AA7293: N-Br/Gld/Limb. Geil slank stel, 27/26, zij bi, zkm stel v. langd. vr.-sch. en vele (safe) sex. PR, trio, kwartet. gewaagde lok., bondage, foto/film. Br. met foto/zegel/tel. Zie foto rechts onder.

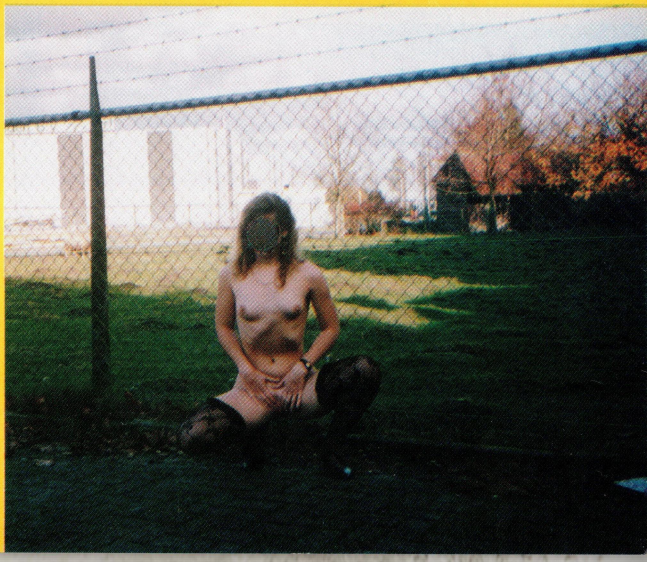

AA7294: Leiden. Geil stel, zij bi & hoerig (mini zndr slip, kousen, hakken, lak, leer) zkm idem v. uitd. uitgaan, exhib., lokaties, club. thuis. Leuke licht bi knul ook reag. Br.m. foto/zegel. Zie foto links boven.

*

AA7295: N./midd.-NL. Sl. vr., 40, zuigt gr. mannen met 20+ piemels, neuken, vrijen. Wel de meetlat erbij. Man kijkt toe. Foto/tel. verplicht. Ook buitensex, ben erg geil. Bios. Zie foto links onder.

AA7296: Hele land. Jong slank stel, 29/42 zij bi, zkm dito. Geen voll. PR. Sexy kl, foto/video. Knn ontv./verpl. Zie foto rechts boven.

*

AA7297: Midd.v.h.l. Trendy stellen vr. trendy stellen v. trendy nachten. Br.m.f. Zie foto rechts onder.

AA7298: België. Zoek leuke jm (li bi) om samen met mijn vriend te verw. Mag ook toekijken bij ons en aftr. Foto/zegel, liefst grote pik. Zie foto links boven.

*

AA7299: N.-Br. Aantr. jong stel, nivo, zkt idem stel tot ca. 30jr v. vriendschap en spann. avonturen en als het klikt PR. Eerlijke reakties/f./z./tel. Zie foto l. onder.

AA7300: R'dam. Jng sl stel, 25, zkm bi-vrw of stel v. erot. av. met sex, spel, lingerie etc. Ontv./verpl. Br. m. foto. Zie foto rechts boven.

*

AA7301: Vlaanderen/grens NL. Wulpse bi-meid, 25, geringd, kaal kutje, zkm knappe jonge bi meid/koppel v. erotische hoogstandjes m. kn. vriend (27). Lak, rubber, leer. Br.m.f. Zie foto rechts onder.

AA7302: NL. Aantr. paar, zij bi, 31, hij 45, zkm leuke bi vrouw v. trio. Ook leuk stel voor ruil van onze VHS-video. Diskretie 100%. Zie foto links boven.

*

AA7303: Tedere lieve slanke vrouw, 43, geb., zkt dito man voor de zaterdagavonden. Liefst vrijgezel. Niet v. 1 keer, huidskl. onbel. Man kijkt toe. Twente. Zie foto links onder.

AA7304: NL. Geil goed uitz. stel, 34/38, zkt leuk stel v. lol/PR. Diskr. en hyg. Br.m.f. Geen mannen alleen. Tot spoedig! Zie foto rechts boven.

*

AA7305: Arnhem. Wil jij, leuke vr. t. 50, dit lekkere kutje beffen terwijl mijn man je met zijn 20 cm neukt? Schr. ons, stel, 31/29. Doei! Zie foto rechts onder.

AA7306: West-NL. Slank stel, 36/37, hdt v. trio, hoge hakken, lingerie. Zkt flink gesch. man, niet getrouwd. Geen SM, wel safe. Knn niet ontv., afstand gn bezw. Br./f./tel./adres o.e.r. Zie foto links boven.

*

AA7307: Midd.-NL. Stel, 30, zkt idem v. sex met 4 in 1 kmr, later PR. Gezelligh., sauna. Knn ontv./ veprl. Br.m.f./zegel/tel. reaktie. Tot gauw? Zie foto links onder.

AA7308: Hengelo. Vlot knap stel, 26/30, zkt idem tot 35 v. vr.-sch. en erotiek. Niet rokers, zij licht bi mag. Sauna, club. Afst. gn probl. Foto v. beiden, zegel kr. antw. Zie foto rechts boven.

*

AA7309: België. Vrw, 35, slank, 1m50, 47kg, zkt samen met vriend naar man v. trio, hetero. Wel extr. grote/dikke lul. Lftd onbel. Liefst foto/zegel. Zie foto rechts onder.

# candy model

Candy
Postbus 403
1520 AK Wormerveer

Beste redaktie,
BIJGAAND ontvangen jullie een aantal foto's die ik afgelopen jaar heb gemaakt van mijn zeventien-jarige vriendinnetje. Toen haar ouders met vakantie waren, heb ik deze foto's kunnen maken bij haar thuis. Het mooiste vind ik de foto's die we op de slaapkamer vna haar ouders hebben gemaakt. Ze vindt het heerlijk om zichzelf te laten fotograferen, waarbij ze vooral erg trots is op

haar kontje. Het lekkerst vindt ze 'van achteren', omdat ze dan zichzelf kan vingeren. Groetjes, R.J. (CANDY-MODEL wordt gekozen uit de stapel ingezonden amateurfoto's. Iedereen maakt dus een kans op deze felbegeerde ereplaats terecht te komen! Stuur uw foto's op naar: CANDY, postbus 403, 1520 AK Wormerveer.)

Okay - al die hete lezeressen die zo graag wat opsteken van de avonturen van onze Haagse dagboekschrijfster en beroepssnol LOES, moeten er nu even rustig voor gaan zitten. Bakkie thee of een sherry bij de hand, lekker onderuitgezakt op de bank of meteen maar in bed ... Geniet maar van de belevenissen van Loes en laat ons weer weten hoe jullie er op gereageerd hebben. Talloze lieve huisvrouwtjes hebben na het lezen van de dagboeken van Loes hun man verrast door zich ook eens zo lekker schandalig te gedragen. Dus daar gààn we weer ...

***

DIE MIDDAG had ik een echte baalklant. Ik was er al eens vaker geweest, een mooie villa in Wassenaar en mijn verdiensten waren destijds prima geweest zodat ik er, ondanks minder goede herinneringen, weer naar toe ging. De man zelf deed open en na mijn 'honorarium' te hebben overhandigd werd me verzocht me gelijk uit te kleden: "Op je slipje en je behaatje na, graag!" Behaatje ...! Maar goed, ik deed het. Er gewoon lekker in de kamer een stripje van maken levert altijd z'n revenuen op, dus maakte ik er Showtime van. Lekker met m'n borsten en billen draaiend m'n jurkje openknopend liet ik het met een schuine blik wimperknippend over mijn schouders op de grond glijden. Vingerde aan mijn gordeltje en liet het omlaag zakken terwijl ik me bukte, zodat mijn tieten behoorlijk 'in de aanbieding' kwamen, maakte nog een paar danspasjes, plaatste mijn voet op een stoel, waarbij m'n kutje uit m'n broekje piepte en rolde geil lonkend m'n kousen omlaag. Het had in zoverre succes dat zijn ogen me zowat opvraten, maar de zak bleef, zonder dat hij er erg in had zijn pik beknijpend, in z'n stoel zitten. Wat een hork! Zelfs toen m'n broekje uit ging bleef hij alleen maar staren en in z'n stomme pik knijpen. Maar ja, klant is klant, denk ik dan maar.
Op m'n teentjes lopend, met draaiend boven- en onderlijf, en m'n billen showend, kwam ik naar hem toe en ja hoor, hij kwam in beweging. Met een bruusk gebaar rukte hij me op zijn schoot, waarbij de gluiperd een hand onder m'n zitvlak hield, zodat hij gelijk kon beginnen met het kneden van mijn kut! Omdat hij een arm om mijn nek sloeg, kon ik geen kant meer uit en was volledig aan zijn graaierij overgeleverd.
Natuurlijk, ik BEN ervoor, ze mogen aan m'n kont zitten, maar hij deed het zo ongegeneerd grof, dat het weerzin bij me opriep. Draaiend met z'n hand kreeg hij letterlijk volle grip op mijn pruim en trok ongegeneerd aan mijn schaamlippen en kneep er zo hard in dat ze pijn deden. DAT vind ik

dus niet leuk!
Ik hoor jullie al zeggen: wip dan van z'n schoot af, en dat wilde ik best, maar hij had (en hield) me stevig in de tang. Alsof z'n kneedwerk niet genoeg was, moest er ook gezoend worden. Hij duwde een drie dagen oude harde baard tegen m'n gezicht en boorde zijn tong tegen mijn lippen om toen die niet direkt van elkaar gingen met een grauw te zeggen: "Bekkie open, zussie!" Meneer wist wat-ie wilde en was kennelijk zo bang dat ik te weinig zou geven voor zijn geld, dat hij het maar 'nam'.
Verzet? Helpt in zo'n geval niet, roept hoogstens problemen op en dus speelde ik mee (van Martje geleerd) en sloeg mijn armen om zijn nek, perste mijn mond op de zijne en zorgde ervoor dat hij me na een paar tellen hijgend los moest laten. Ik lachte lief tegen hem en kroelde zijn nek en stelde voor samen eens lekker geil tegen elkaar gedrukt te dansen, waar hij intrapte zodat mijn schaamlippen even rust kregen. Maar na een eerste dansje had hij al genoeg van mijn armen rond zijn nek en zelfs 'werken' met mijn tieten had geen effekt meer. Meneer hield het voor gezien en zakte hijgend neer op een hoge stoel en ik mocht weer op schoot, waarbij de neet weer kans zag z'n hand onder m'n billen te krijgen en dus ... precies! Maar nu kregen ook 'de tieten' een beurt en zat ik lief lachend, met rode 'knoppen' en een beurs kutje te bedenken hoe ik van hem af kon komen. Hij was net begonnen aan een nieuwe knoppen-knederij toen de deur openging en een huisbediende in een keurig wit jasje met een zilveren blad, een theepot en ... één kopje binnenbracht (jaja, ons Wassenaerders ben zunig!). Het interesseerde Kutkneedmans niet in het minst 'betrapt' te worden en terwijl de witjas een kopje thee inschonk en de chocolaatjes onder handbereik plaatste, kneep hij nijver verder. En ik? Ik had het niet meer, zat ik even voor paal, op schoot bij een hijgende, in m'n nek blazende, kutknijpende nare vent en een bediende die op z'n gemakje naar mij kijkend thee serveerde; wat een ellende! Maar m'n emmertje was nog niet vol genoeg; de patser trakteerde zich op een chocolaatje, knabbelde erop, pakte het kopje op en deelde en passant luid en duidelijk mede dat er ge-

pijpt kon worden! Godvergeten neet! "Op je knietjes, temeiertje, toe maar," zei hij liefjes, terwijl de deur zachtjes gesloten werd. Ik op m'n knieën en daar ging z'n gulp open om zijn warme wort eruit te vissen. Ik rolde er een condoom om (Hé meid, kan het niet zonder?) en toen moest ik er echt aan geloven. "Omlaag die kop, m'n handen in je haar en nu open met die smoel!" was het parool en daar ging ik. Pijpen, lang en diep! En natuurlijk deed ik m'n best (om hem snel naar een hoogtepunt te krijgen). Iets wat me ook al niet lukte, wat overigens heus niet aan mij lag ...
De schooier duwde met zijn hand krachtig op mijn hoofd om me er diep genoeg overheen te krijgen en zei me met een goor lachje: "Het zal best wel even duren, Loessie, want 'k had al effe gerukt voor je kwam! Kun je laten zien hoe goed je hierin bent, zus!"
Grrr! Ik pijpte stug door en bedacht onderwijl dat ik, ondanks alles, beter af was dan zijn bleke huissloof die zijn zure humeur dag in dag uit moest verduren, terwijl ik er over een uurtje vanaf zou zijn. Voorgoed! Moet je toch niet aan denken, elke dag werken bij zo'n zuur kreng! Maar goed, na een minuut of tien had mijn sabbel- en zuigwerk dan toch tot resultaat dat hij begon te komen en ik wilde het met snelle, harde zuig-rukken afmaken. Wat ik ook al mis had, want de hufter had andere plannen met me. Heel andere zelfs. Plannen die inhielden dat ik met m'n billen bloot op de brede vensterbank gezet werd en, van de straat gescheiden door een meter of vijf lucht, als het ware in het openbaar geneukt werd! Hij bleef achter me verscholen, maar Loesje zat met haar blote billen in het volle zicht! En terwijl hij me met mijn billen op de vensterbank manoevreerde (Doe je poten maar omhoog, geil loeeer!" zag ik in een flits zijn bediende bezig met het aanharken van de zeven grassprieten die zijn 'voortuin' opsierden. Waardoor de knecht meedeelde in ge genoegens van zijn meester, niet te geloven toch! Zou ik eigenlijk dubbel tarief voor moeten rekenen ...
Huub (mijn vroegere pooier, weten jullie nog?) had me ook al eens zoiets geflikt, maar dat was ontzettend spannend geweest omdat ik zelf kon zien wie er langkwam. Maar nu vond ik het niet leuk om zo in m'n blote billen met m'n benen over z'n schouders voor het raam te zitten. Ook al woonde hij dan aan een stille straat was het wel zeker dat passanten me bezig zagen en de patser zag kans me een dikke tien minuten op de vensterbank en op z'n behoorlijk dikke lul te houden alvorens hij zijn kwak in me deponeerde. Toen hij klaarkwam, duwde hij me nog een beetje meer naar achteren en ik hoorde het raam kraken en stond doodsangsten uit bij het idee er doorheen gedrukt te worden. Zag me in gedachten al in m'n blootje met wat glasscherven in m'n rug op de ambulance liggen wachten! En een lol dat de schooier had toen hij heel langzaam zijn slappe dikke geval met korte beweginkjes uit me trok en me op die manier nog een minuutje langer voor het raam wist te houden! Het condoom bleef in me achter en ik kon het er pas uithalen toen ik eenmaal weer in de kamer stond en de druppels geil er al uitkwamen. Want de eerlijkheid gebiedt me om te zeggen dat hij ondanks zijn geruk toch nog een forse kwak produceerde. Hij stond in de kamer en keek naar me: hinnikend als een schor paard van plezier deelde hij me mee dat er iets uit mijn kut hing. Toen hij uitgelachen was, bleek de 'lol' ineens over en moest ik m'n kleertjes 'als een speer' aantrekken ("Veeg je kut thuis maar af, hè!) en ophoepelen. Douchen? Moest ik ook mar thuis gaan doen. Ik met ze ziekte in en een 'nou, tot kijk maar weer' de deur uit. In de gang hield de bediende de buitendeur voor me open, waarbij hij me heel zachtjes en zonder een spier te vertrekken toevoegde: "Mevrouw heeft bijzonder fraaie billen. Heel fraai, die putjes!" Ik stond versteld en wist niet wat te zeggen zodat de deur zich met een licht klikje achter me sloot zonder dat ik hem op passende wijze van repliek gediend had. Achteraf kan ik er best om lachen, maar als ik bezig ben en m'n best

doe om een klant een beetje genot voor z'n geld te geven, krijg ik toch de pest in als ik voor hem alleen maar rotte vis ben. Ik ben toch ook een mens? Nou ja, lekker naar huis, waar Martje op de bank op me wachtte en moest lachen om de bediende met z'n geile opmerking.

***

HEERLIJK WARM WATER omspoelde m'n afgematte lijf en ik kwam een beetje bij en moest uiteindelijk enorm lachen om de neukende baas en de thee brengende bediende die zich in de voortuin stilletjes vergaapte aan mijn kontje en het niet kon laten er een kleine maar 'heel nette' opmerking over te maken. Ik genoot er enorm van om nu lekker bloot in een van Martje gepikte badjas met alleen wat schemerlampjes aan bij haar te zitten.
Ik voel een hand in m'n haar, laat me strelen en dan ... dan ...
We rollen door de kamer, badjassen liggen over de grond, handen pesten, voelen, strelen en voor ik het weet lig ik onder haar, voel het rijden van haar spleetje over mijn dijen. Voel haar hoofd omlaag glijden over mijn buik en ver verrukking van lange haren over mijn lijf. Voel een lieve mond, een tong ... overgave! Benen die zich spannen, een buikje dat trillend omhoog gaat, vocht dat traag van m'n kutje in m'n bilspleet druipt, dat lekker-vies aanvoelt en dan dat heerlijke, dat sidderend begint te trillen in mijn knopje. Duisternis doorspoelt me met rood geweld, een geweld dat mijn buik laat gloeien, dat m'n ruggestreng genadeloos spant en door mijn lichaam raast. Mijn benen klemmen om haar nek, ik pers mijn buik tegen haar mond en ik hoor mezelf kreunend kreetjes slaken. Zuchtend zak ik neer en moet trillend bijkomen voor ik haar kan helpen. Voor mijn vingers pestend met haar knopje aan het spelen gaan en mijn duim haar kontje vingerend laat weten dat ik het heel mooi vind. Ik weet hoe lekker ze dat vindt! Lik haar mooie vlakke buikje, laat mijn tanden even over haar velletje raspen, krabbel door de haartjes en druk mijn natte kutpruikje tegen dat van haar. Kronkelend geniet ze en als de rillingen over haar buikvel trekken, gaan twee vingers aan het werk terwijl een liefhebbende tong haar harde knopje zuigend likt. En dan verstijft ze trillend in mijn armen, staan haar borsten hard en strak omhoog en vertoeft mijn meisje, mijn lieve Martje, in dat wat de hemel op aarde is ... Ik speel nog lang nadien zachtjes trelend met haar borsten, met haar buikje, kus-lik de warm-zoete huid en voel haar handen liefhebbend op mijn hoofd. Kruip omlaag en ik lik haar voetzolen in een opwelling van volslagen overgave, van onderworpen liefde. En dan ineens zegt ze, heel zacht: "Weet je dat je lipjes helemaal rood zien, poezebeest?" En ik zie mijn Wassenaarse kutteknijper voor me en ineens is de plezierige sfeer weg en ik rep me naar de keuken om iets lekkers voor ons klaar te maken en wat anders aan te doen. Klerevent! In bed snoepen we nog even van warme boordjes en dan trekt ze mij naar zich toe, krijg ik dat heel kleine harde kusje dat me laat weten dat ze slapen wil, maar niet dan nadat ze me heeft laten voelen dat ze heel veel van me houdt.

***

EN DAN IS ER een nieuwe afspraak met George. Die wil wel eens weten hoe het is om een 'meesteres' te hebben en ik probeer Martje over te halen hem aan te pakken, maar dat lukt niet: "Jouw klant, Loesje, en je weet dat je het heel goed kunt!" Ze geeft me het adres van een vriendin van haar die over een mooi ingerichte speelruimte beschikt, welke ik vast wel een middagje mag gebruiken. We gaan samen kennismaken en zij laat me een behoorlijk ruime kamer zien, waarin voldoende attributen staan om een goed spel te spelen. Het is niet zo groots als bij John en Vera, maar George zal best tevreden zijn en dus ... gaat George ontdekken dat lieve Loes die zo lekker kan vrijen ook een krengetje kan zijn!
Als de middag van mijn meesteres-zijn aanbreekt mag ik van Martje een schitterend goud met zwart torselet lenen dat m'n tieten strak-glanzend om-

spant. Aan de lange jarretels maak ik een paar glimmend-zwarte nylons vast, want slaaf of niet, kousen blijven mooi ... vooral dat lekkere witte stukje dij erboven laat mannen genieten. George is vast geen uitzondering. Schoentjes krijg ik ook van haar, lekkere hoge met twee dunne gouden bandjes over m'n tenen en een dun geilmakend enkelbandje.
"Zo kun je je tenen goed laten kussen," zegt ze.
Om buik en billen een gekmakende superstrakke kreuklak minirok in hoogglans en van boven, lekker openhangend, een witte nappa blouse die ook al uit haar collectie komt. Nooit geweten dat ze zo'n verzameling 'lekkers' bezit en ik moet oppassen er zelf niet geil van te worden, want soepel leer, kreuklak en dat doort dingen missen ook op mij hun uitwerking niet. Ik heb het gevoel dat ik de eerste SM-ervaring van George tot iets onvergetelijks ga maken, al was het alleen al door m'n uiterlijk! Lekker veel oogmake-up met extra zwarte lijntjes uit de hoeken maken me een stukje strenger en zij kijkt goedkeurend toe, noemt me een echte 'whipmistress' en wenst me met een kus succes. In m'n tas zitten een paar geniepige zweepjes, een halsband en een kort zwaar buiktorselet dat George kennis kan laten maken met 'het leer'. En de heldin, de grote meesteres, spreekt zichzelf moed in door zich haar spiegelbeeld te herinneren en bij zichzelf te zeggen: "Pas maar op, Sjors, berg je, want daar kom ik ...!"
Ellen ontvangt me vriendelijk en vindt mijn uitrusting prachtig, brengt me naar boven en laat me met een: "Mocht je het niet kunnen redden, roep je mij maar!" alleen. Iets dat de 'meesteres' moed geeft, want al heb ik dan echt wel wat ervaring, vind ik het toch een hele opgave om een beetje be-

hoorlijk lijkend SM-spel te leveren. Ik heb er eigenlijk spijt van dat ik toch niet wat vaker bij John en Vera ben gaan spelen. Dan had ik in ieder geval meer vakkennis gehad. Nou ja, we zien wel. Boven rommel ik wat in de kamer rond, trek m'n mantel en m'n slip uit, wat George vast niet erg zal vinden ... En mocht dat wel zo zijn, dan is hij er tenslotte om z'n meesteres te dienen en niet omgekeerd. Bovendien is hij ook als 'normale klant' niet vies van een beetje likwerk.
Rrrr-ring! De bel en ik hoor Ellen (die tussen haakjes een schitterende, altijd in zwart geklede meid met lang ravenzwart haar en een fel opgemaakt koppie is) open doen. Z'n bromgeluid vertelt mij dat het inderdaad m'n toekomstige slaaf is, die weinig heldhaftig met een benepen stem vraagt of hij hier goed is voor 'Juffrouw Loes'.
"Ja, hoor, kom verder. Als je die trap opgaat is het de eerste deur aan je linkerhand," zegt een vrolijke stem en hij bromt iets onduidelijks terug en schijnt zich te schamen. Terwijl hij met onzekere passen de donkere trap op stommelt, vallen de zenuwen ineens van mij af en denk ik: "Verdomme, Loes, hij wil het! Laat hem er maar eens van lusten!"
Ik vat post bij de deur, die hij zomaar open wil doen en die door mij met een snauw dichtgehouden wordt: "Eerst kloppen, hufter!"
En 'hufter' klopt braaf, waarop ik de deur loslaat, zodat hij op een komische manier achterover het gangetje in duikelt. Hij herstelt zich en kijkt. Kijkt en verstijft als hij me in tegenlicht ziet staan - als hij mijn rokje ziet glimmen en m'n tieten in de open blouse ziet spannen in hun zwarte verpakking ... En dus doet hij wat alle mannen doen die iets van een hemelwonder zien, hij laat zijn onderkaak een beetje zakken en staart, staart naar mij en vooral naar het korte dikke zweepje dat gebiedend naar binnen wijst. Een zweepje dat lijkt te zeggen; kom maar op, lapzwans, dan mag je kennis met me maken ... en dat doet pijn! George kijkt een beetje angstig, net alsof hij zeggen wil: Nee, hè, niet doen hoor, niet hàrd!
Hij wordt er helemaal rood van, begint te stotteren en ik kijk boos naar hem en blaf: "Mond dicht! Naar binnen, jij!" En als hij aarzelt: "Moet ik . hier soms de hele middag blijven staan?" Waarna ik de deurkruk grijp, er een ruk aan geef en hij maar net naar binnen kan springen voor hij de deur tegen zijn neus krijgt.
Inwendig lachend zie ik hem staan, de meesteressenbezoeker, de aanstaande slaaf en ineens vind ik hem maar niks in die maffe lubberende spijkerbroek en weinig originele spijkerblouse. Dus wijst het zweepje naar achteren waar in een hoek een dressboy staat en ik hoor mijn stem onverwacht scherp van toon: "Uitkleden!" Hij staart nog steeds en heet een tweede 'uitkleden' nodig voor hij naar achteren sukkelt, over zijn schouders staat te loeren en ... verdomme een bobbel in zijn broek krijgt. Het kreng begint verdomme geil te worden, hij geilt op mij en staat al aan zijn gore pik te frunniken terwijl zijn ogen het liefst mijn korte lakrokje op zouden stropen. Ik groei in mijn rol, krijg echt een beetje de pest in als ik die stomme pik tegen zijn broek zie drukken en doe twee, drie snelle stappen, grijp hard knijpend toe en hoor een diepgemeend: 'aauuww!, waarna de bobbel verdwijnt en George diep rood wordt als zijn ogen de mijne ontmoeten.
"UITKLEDEN!" Hij blijft rood, nee, wordt nog roder en begint onhandig aan de knoopjes van z'n hemd te frunniken, wat me niet zint en hem een tikje met de zweep over z'n benen en een ruk aan z'n mouw oplevert. Als hij opkijkt, ziet hij boze ogen die de zijne weer omlaag dwingen en hoort een onaangename stem die zegt: "Uitkleden, George, en héél erg vlug! Die stomme broek van je 't eerst!" Hij trilt een beetje, zou het liefst willen weigeren, weg willen rennen, durft dat ook niet echt en bedenkt dat ik ook 'echt Loes' ben, trekt gehoorzaam zijn broek uit, staat in een lelijk hemd en ... een grote witte onderbroek! Ziet dat ik kijk ... naar die belache-

lijke onderbroek, zoet me lachen, wordt weer een graadje roder als ik grijnzend zeg: "Godallemachtig wat een klotebroek zeg, heb jij nooit gehoord dat je die stomme pik van je ook in een LEUK broekje op kunt bergen?" Hij staart omlaag en de witte broek lijkt ineens zo groot te worden en hij probeert 'm op te halen, laat dat als het zweepje zijn handen raakt en maakt braaf zijn hemd los. O jongens, dit wordt het helemaal!
De schijtebroek beseft nog niet dat hij nog niet eens is aangepakt en toch al helemaal slaaf is ... Hij rommelt voort, krijgt knopen niet los en terwijl ik naar zijn gestumper kijk, krijg ik ineens visioenen van zijn mama, een heel strenge dame die hem aankijkt en zegt: "Doe wat de juffrouw zegt, George!" Waarmee ze vast een heel ander soort juffrouw bedoelt dan die waar haar lieveling nu bij in de leer is. Rare dingen kan ik denken, hè?

George is er eindelijk in geslaagd het hemd uit te doen en staat nu een beetje onhandig voor me en ik vraag hem op onaangename toon wat hij nu eigenlijk wil. Hij begint onmiddellijk te vertellen dat: "Als u misschien ..." Maar dat bedoel ik niet: "Lieve Sjors, je bent nu verdomme al tien minuten bezig om die stomme broek van je kont te trekken. Als je liever opdondert, zèg het dan, trek je zooitje weer aan en verdwijn! Als je wilt blijven, trek dan eindelijk die stomme sokken uit en die broek van je reet en ga behoorlijk voor me in de houding staan!"

Onvriendelijke woorden, begeleid door korte tikjes van 't zweepje op z'n witte, in-witte grote onderbroek ... tikjes die even tik worden ... die even het eerste pijntje brengen en hij rùkt nu zijn stomme broek omlaag, bukt zich en trekt zijn sokken uit - eindelijk is hij naakt. Naakter vrees ik dan hij zich ooit gevoeld heeft en terwijl ik langzaam om hem heenloop en zijn lichaam bekijk, krijgt hij onverwxcht een stevige mep op zijn billen. Een mep die hem laat steigeren, die zijn verdomde witte kont van een rode streep voorziet, die hem in de houding stampt!

"Verdomme, overeind staan, jij! Je denkt toch niet dat ik een vaatdoek als slaaf wil behandelen, hm?"

Ratts, patts! zegt de zweep en voor hij weg kan springen prikt de punt van de whip in z'n zachte bleke buik. Duwt hem naar achteren, dringt hem in een hoek ... waaruit ontsnappen moeilijk, zo niet onmogelijk is. Sjors kijkt me aan, weet niet wat te denken ... heeft nog niet echt door dat er hier maar één de baas is. Iets wat hem pijnlijk kan opbreken, want het bazinnetje weet nu precies dat hij een slaaf is ... eentje die gedrild moet worden, eentje die met pijn en schande leren moet; pijn en schande!

MEESTERES LOES, DEN HAAG (wordt vervolgd).

# BRIEF VAN DE MAAND

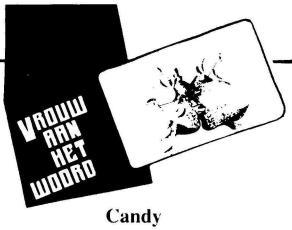


Candy
Postbus 403
1520 AK Wormerveer

Lieve Joke,
HET IDEE dat ik Peter misschien een keer met een ander onderdanig meisje zou mogen verwennen, wind mij vreselijk op. Zo erg, dat ik als schrijf-exhibitioniste de kriebels krijg om een paar van mijn laatste avontuurtjes aan ieder toe te vertrouwen die het maar wil lezen. Vooral omdat ik vind dat ik de laatste tijd naar mijn mening nogal ver ga en hoe langer hoe perverser word.
Het zal je misschien opgevallen zijn, dat ik mijzelf niet zie als een slavin, maar als een onderdanig meisje. Ik stel mijn lichaam beschikbaar aan Claudia en Peter als teken van liefde voor hun maar ook voor mijzelf. Ik stel mij onderdanog op om hen te plezieren en om te ontdekken hoever ik kan gaan in het vinden van mijn eigen genot. Hierin kan ik best heel ver gaan, vind ik zelf. Ik denk dat dit vooral doorClaudia komt, die zich, in de twee jaar dat wij elkaar kennen, heeft gespecialiseerd om mij, in het normale dagelijkse leven, tussen allerlei mensen die zich niet bewust zijn waarmee zij geconfronteerd kunnen worden, erotisch te presenteren. Het direkte, zoals in mijn eerste verhaal, waarin ik door wereldvreemde kerels werd natgepist, heeft plaats gemaakt voor iets veel subtielers.
Laatst zou ik, omdat het weer wat slechter was, met Claudia naar de sauna gaan.
Dit vind ik altijd zeer spannend, omdat, naakt als we allemaal zijn, niet ik alle aandacht krijg, maar juist Claudia door de slang die op haar rechter been en heup getatoeëerd is. Zelf heb ik nooit mijn ringetjes in (zelfs niet in mijn oren) en het enige wat soms de aandacht trekt is mijn mooie, glad geschoren kutje. Het verbaasde mij dan ook dat ik van Claudia die ochtend de opdracht kreeg mijn ringetjes in mijn schaamlippen aan te brengen (niet in mijn tepels) en een zelfde formaat oorringen in moest doen. Ik moest mijn haar opsteken en mijn nagels blank lakken. In een tas had ze voor mij rood-badstof saunaslippers, handdoeken en badjas gedaan. Alle maal nieuw. Verder vertelde zij mij dat ik alleen water of thee mocht drinken, salades mocht eten en in de sauna niet mocht laten weten dat ik haar kende. Er werd een taxi voor mij gebeld en Claudia vertelde mij dat ze zelf met vrienden (die ik niet kende) na zou komen. Het aller belangrijkste was nog dat ik haar in de sauna niet uit het oog mocht verliezen, dus ook niet naar het toilet mocht gaan of alleen de sauna in mocht stappen.

*

De sauna waar wij meestal heen gaan is heel uitgebreid. Meerdere sauna's en turkse baden, een bonnen- en een buitenbad alsmede een binnen- en buitenwhirpool. Nadat ik mij had omgekleed snapte ik waarom zij mij nieuwe saunakleding had meegegeven. De badjas, die van voren tot op mijn enkels kwam en van achter iets over de grond sleepte, had beugelcups en een V-hals met hele grote revers van mijn schouders over mijn borsten, die wel bedekt waren, amar als het waren op een presenteerblaadje lagen, tot de sluiting van vier haakjes net boven mijn kutje.
Onder de sluiting sloten de panden niet over elkaar zoals het bij badjassen gebruikelijk is, maar precies tegen elkaar. In de randen en de zoom was loodkoort bevestigd dat er voor zorgde dat de jas mooi recht naar beneden viel, ook als ik ging zitten en als ik liep werd een grote split van voren

zichtbaar. Een brede zwaete ceintuur, die met twee haakjes om mijn taille sloot, en een grote rode sauna handdoek met in grote letters IT's ME er in geweven. Weer had ze het voor elkaar dat ik aangekleed naakt was en er alleen iets 'per ongeluk' zichtbaar zou zijn. De snit was echter zo dat ongelukjes moeilijk te voorkomen waren ...
Ik had al gedouched en een kort saunabad genomen toen Claudia binnenkwam. Achter haar liep een ouder echtpaar en zij liep hand in hand met ... haar man!
Het angstzweet brak me uit. Hans, zo zal ik hem maar noemen, wist niets van Claudia's avonturen met mij. Ik kende hem alleen van foto's, want Claudia had mij verteld dat hij vreselijk conservatief was. Hij had een grote afkeer van Claudia's speciale garderobe en had haar al diverse malen proberen te overreden om haar slang operatief te laten verwijderen. Het idee alleen al dat zij iets met een andere vrouw had, zou haar huwelijk ernstig in de problemen brengen.
Ik dacht eerst dat het alleen bekrompenheid was, maar nu ik hem in de sauna zag, wist ik ook dat er een groot stuk jaloezie bij kwam kijken.
Claudia vertelde mij later dat het niet de bedoeling was dat Hans mee zou gaan. Hij hoorde immers in Frankfurt te zitten. Maar zijn werk daar was eerder af dan gepland waardoor hij die dag al thuisgekomen was.
Claudia presteerde het om ze zo plaats te laten nemen dat zij mij alle vier konden zien. George en Ilse, zo bleek het andere stel te heten, in de ene hoek van de zitbank en Claudia en Hans in de andere hoek. Ik zat ongemakkelijk tegenover hen mijn tijdschrift te lezen en hield Claudia tussen mijn wimpers door nauwlettend in de gaten.
Zo zag ik dat zij steeds ging verzitten. Eerst snapte ik niet waarom, maar later kreeg ik door dat zij mij zo aanwijzingen gaf hoe zij wilde dat ik ging zitten. Ik besloot maar om te doen wat Claudia mij beval en legde mijn benen op een van de voetenbankjes neer. Direkt viel mijn badjas van onder open en mijn benen waren naakt tot boven mijn kutje. Het enige wat ik kon doen was doen of mijn neus bloedde en gewoon doorlezen. George was de eerste die het ontdekte maar hij zei niets, hoewel hij steeds mijn kant op bleef kijken. Dit had tot gevolg dat hij ook Ilse op mij attendeerde. Zij kon het helaas niet laten om meteen de anderen te waarschuwen en ik zag haar stiekem met een vinger vanuit haar schoot naar mij wijzen. Er ontstond zelfs een diskussie over mij waarvan ik soms vlagen kon verstaan. Misprijzingen en lofuitingen kwamen mij te beurt. Misprijzingen van Hans en Ilse en lofuitingen van Claudia en George. Mijn exhibitionistische hart begon duidelijk harder te kloppen en wat er tussen mijn benen gebeurde rijmt daar goed op (juis ja, sòppen!). Ik werd door haar ten toon gesteld zonder dat de toeschouwers er erg in hadden.

*

Inmiddels begon echter mijn blaas zich kenbaar te maken. Ik wilde opstaan om naar het toilet te gaan maar hoorde Claudia luider dan nodig was een duidelijk nee uitspreken op een vraag van een van haar gasten, waardoor ik weer ging zitten; ik had haar begrepen.
Claudia stond hierna op en stelde voor om eerst een stukje te gaan zwemmen. Ze stonden op en ik volgde hen. Claudia ging het laatst via het laddertje het water in en gebaarde mij met haar ogen om op de rand plaats te nemen. Omdat het toch wel wat bewolkt was, bleken wij de enigen in het buitenbad te zijn. Nu bleek hoe goed Claudia en ik op elkaar ingespeeld waren.
Met kleine, subtiele gebaartjes dirigeerde zij mij langzaam met mijn billen op de rand van het zwembad. Door de overdreven schoolslag gebaren begreep ik dat zij wilde dat ik mijn benen spreidde en dat ik het voorzichtig deed. Ilse zag dit het eerst en attendeerde de anderen op mijn ringetjes.

Er werd gegniffeld en de ogen van George puilden zowat uit zijn kop. Het kon haast niet erger. Claudia nam een hap water in haar mond en spoot het in een straaltje naar George toe. Ook deze hint had ik begrepen en opende voorzichtig mijn blaas. De eerste straal kon ik niet tegenhouden en hij werd ook onmiddellijk opgemerkt, ik weet niet eens meer door wie. Daarna leegde ik voorzichtig, bijna druppel voor druppel, de inhoud van mijn blaas. Ik heb nog nooit drie mensen zo zien staren en tegelijkertijd hun best dien om niet te laten ziend at zij naar me keken. Op een oogwenk van Claudia liet ik mij in het water glijden, zwom langs hen heen naar het trapje en klom het zwembad uit. Ik had Claudia's wenken niet meer nodig. Ik wist zo het bad uit te klimmen dat mijn ringetjes niet meer over het hoofd gezien zouden worden!
Ik liep naar de douches. Oo Claudia en haar gezelschap kwamen er heen, achter mij aan. Na het douchen ging iedereen de sauna in, alleen Claudia, dus ook ik, bleef achter, zogenaamd om haar badjas op een drogere plek te hangen.
Hier vertelde ze me dat zij wilde zien hoever ik durfde gaan. Dit bleek verder te zijn dan ik zelf had gedacht. Overal waar zij zaten ging ik zelf zò zitten dat mijn kutje duidelijk zichtbaar was. Toen ik in de sauna water opgoot, wreef ik met de steel van de houten pollepel over mijn kutje, in het bubbelbad liet ik de belletjesstroom mij tot een echt orgasme blazen, in de relaxruimte zat ik met een glas water tegen mijn kutje gedrukt om af te koeken en in het turkse bad heb ik mij nauwelijks zichtbaar door de stroom maar duidelijker hoorbaar door mijn gesmoorde kreetjes tot een tweede hemelse explosie gevingerd. Toen ik hierna mijn badjas weer aantrok, bleek Claudia in de tussentijd er een briefje ingestopt te hebben waarop zij zich verontschuldigde dat haar man zo plotseling thuisgekomen was. Ook zaten er twee briefjes van Fl. 25,- in om de kosten in de sauna te betalen en een taxi anar huis te nemen.

*

Ik was nog zo geil dat ik alleen mijn blouse heb aangetrokken die ik met een riem om mijn middel had aangesnoerd en hierdoor net mijn billen bedekte en mijn westernlaarzen. De taxichauffeur, een sympathieke man van achter in de vijftig, was mij dan ook zeer behulpzaam en zette mijn sporttas achter in de auto. Hij sprak mij liefderijk toe met kindje en hield mij in zijn achteruitkijkspiegel nauwlettend in de gaten. Ik kon het ook niet laten om, toen wij eingelijk op de snelweg waren, lekker met mijn kutje te gaan spelen. Toen ik opmerkte dat hij hierdoor meer op mij lette dan op de weg, zei ik hem dat hij gerust de wagen ergens op een parkeerplaats mocht zetten en dat hij mij dan, als hij tenminste condoomd had, mocht neuken. Hij vertelde mij echter dat hij al zevenendertig ajar getrouwd was en zijn vrouw niet wilde bedriegen, maar dat hij graag toekeek hoe ik mijzelf klaarvingerde en heel voorzichtig vroeg hij ... of hij dan misschien wel even mocht likken.
Ik snap nog steeds niets van de moraal van sommige mannen, maar hij likte me zalig. Iedere vrouw zou dat eens moeten proberen; op de warme motorkap van een pruttelende diesel tot een explosie komen terwijl het verkeer aan je voorbij raast. Ik heb hem daarna als beloning afgetrokken waarna ik mij aan het einde van de reis op de hoek waar ik woon liet afzetten. Onverwacht kreeg mij weekend dus toch nog een bijzonder einde waarvoor ik het lieve chauffeurtje toch nog wil bedanken (ik hoop dat hij dit leest). Lieve Joke, ik hoop dat ook dit keer mijn avonturen weer geplaatst worden en dat het mogelijk is dat eventuele reakties worden doorgestuurd naar Peter. Ik zal je blijven scnhrijven.

Heel veel lieve kusjes,

KIM.

**NIEUW!**

# *Chick's* Buitensexlijn

## 06 - 320.350.53

Een gloednieuwe Chick service: Bel nu om de ervaringen van Buitensexers te horen, jouw eigen ervaringen in te spreken, en om op de hoogte te blijven van de heetste locaties!

Zelf ook een spannende plek ontdekt? Bel 06 - 320.350.53, en laat het ons meteen weten!

**06 - 320.350.53**

**Chick's Buitensexlijn!**

**Binnenkort op ditzelfde nummer:**

De Orgielijn!

In februari '94 beginnen we weer met onze roemruchte Chickfeesten: Live acts, demonstraties van piercers, SM-shows, te veel om op te noemen! Alle informatie hierover op

**06 - 320.350.53**

De Orgielijn!

Zeer mooie transsexuele slet met prachtige borsten (100) wijdte en een erecte paal van 18 cm. Totaal pervers, biedt u haar videokassetten aan in gezelschap van mannelijke en vrouwelijke partners. Gedurfde praktijken, anaal en dikke penetratie, dominatie... P.B. 83, 1000 BRUSSEL 23, België. (zie foto)

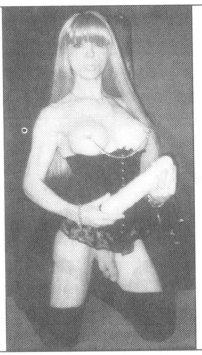

Zeer hete geile Vlaamse dame verkoopt haar geile amateurfilmpje. Klaarkomen gegarandeerd! Voor inl. schr. met zegel naar Postbus 72, 9200 Dendermonde, België

**AC-124** Lief meisje wil nette heer ontvangen en verwennen. Tegen vergoeding. (zie foto).

Luxe lingerie uit de USA stort voor een catalogus Fl30. Nu ook lingerie t/m maat 56 voor deze catalogus stort FL20. op bank rek. 35.73.71.100 met vermelding naam en adres of een eurocheque tnv GIBRO Postbus 93651 1090 ED AMSTERDAM

Erotic SHOP

## sexartikelen per post

Wij bieden u het meest uitgebreide pakket van kwalteitsprodukten tegen de scherpste prijzen. Of het gaat om lingerie, leder, dildo's, vibrators, kunstvagina's, opblaaspoppen of video's wij leveren meer dan 5000 artikelen uit voorraad.

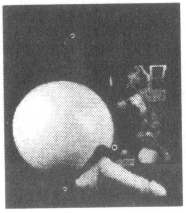

Tevens als enige in Nederland beschikken wij over een porno video club met de meest aantrekkelijke aanbiedingen en kortingen.

Aarzel niet en vraag direkt onze uitgebreide dokumentatie aan door onderstaande bon met fl 8,00 / bfr 160,00 aan postzegels bijgesloten, aan ons op te sturen.

Naam : ..... m/v
Adres : .....
Code/Plaats: ..... ☐

☐ Lingerie/leder
☐ Sexartikelen
☐ Video catalogus
☐ Erotic video club

**Zenden aan:**

| | | | | |
|---|---|---|---|---|
| Nederland : | Venster b.v. | postbus 671 | 2270 AR | Voorburg |
| België : | ACE b.v.b.a. | postbus 6 | 1702 | Dilbeek |

CA-312

Voor discreet & professioneel ontwikkelen & afdrukken van uw kleurenfoto's

# FOTOKWIK

Postbus 2035 - 3140 BA MAASSLUIS

afmetingen 10x15 ontw. & afdrukken

| | | |
|---|---|---|
| 12st. | - 15,35 | bijsluiten van |
| 24st | - 26,75 | girobetaalkrt/bankcheque |
| 36st | - 38,15 | of onder rembours |

Wij adviseren u het in te sturen materiaal stevig te verpakken!

Jonge huisvrouw biedt aan: haar videoband, gedragen slipjes, foto's en geile brieven.
Schrijf je wensen met antw.zegel naar Postbus 4008, 6803 EA Arnhem. Discr. verz. (zie foto)

# DEN BOSCH PRIVE HUIS 21

**Altijd leuke, lieve sexy meisjes mogelijk. Trio's, bad, SM, slavin, Grieks. Ook bij de mannen met voorbindpik. Open van 12 t/m 24 uur, 7 dagen. Meisjes welkom. WESTWAL 21 (centrum, 2 min. van het station) DEN BOSCH. tel. 073 - 14.17.72**

Als U uw eigen pornofilms al zo vaak heeft gezien, dat U er totaal op uitgekeken bent..... wat doet U dan?? **OMRUILEN!** Wij ruilen al uw films voor de allernieuwste en ook de meest exclusieve! Alleen VHS-systeem.

Vraagt info:
**ZIKAGO Postbus 30156**
**6803 AD Arnhem.**
Sluit 2gld postzegels bij ( voor België 50frs)
Vermeld: TW-3 en U ontvangt omgaand antwoord.

Bemiddelingsburo

# Vrienden voor Vrienden

helpt u 100% discr. aan elk soort relatie. Wij werken landelijk. DAMES GRATIS inschrijving. Echtp. halve prijs. Bel: 04954 - 1816
Fax: 04954 - 1864

# FOTOMAIL

Stuur uw naam adres per brief/briefkaart naar
**FOTOMAIL - POSTBUS 57637 - 1040 BM AMSTERDAM**
en u ontvangt per omgaande een verpakking voor het GRATIS inzenden van uw fotorolletje(s)!
In ons moderne minilab worden uw kleurenfilms snel, goed en discreet afgewerkt! Dat kost u ƒ 6,- ontwikkelen en ƒ 1,15 per foto 10x15 cm.
***LET OP: NU OOK SUPERPRINTS 15x21cm à ƒ 2,50***
*BIJ ELKE INZENDING WEER EEN VERPAKKING VOOR HET GRATIS INZENDEN VAN UW VOLGEND FOTOROLLETJE!*
*Bij voorkeur Eurocheque of girobetaalkaart met handtekening en pasnummer bijsluiten, anders levering onder rembours.*

**FOTOMAIL**

# SM-STUDIO CORRY

Meesteres Corry en haar drie dominante vriendinnen ontvangen ma. t/m vrij 13.00-23.00 uur. Hub. Pootstraat 2 Utrecht. 030-961259
Voorproefje? 06-320.332.23 ( ƒ1,- p.m.)

AA7498: Omg. ZOETERMEER. Geile 42jarige bo vrouw zoekt een gezellige geile vriendin voor vriendschap en om lekker samen te rollebollen en misschien soms met m'n vriend een triootje. Brief met foto of tel.-nr altijd antwoord. ZIE FOTO.

AA7330: DOKKUM. Man, 47 jaar, zoekt vrouw voor intiem kontakt. Vaste sexrelatie. 100% hygëne/diskretie.

AA7500: APELDOORN. Geil stel wil privé video ruilen met ander geil stel. Wel echte privé opnames. 100% diskretie. ZIE FOTO.

AA7343: Noord-KEMPEN. 44jarige bisex man zkt koppels, dames, voor tedere, zachte tot perverse sex, dildo, anaal, voor langdurige relatie. Leeftijd onbelangrijk.

AA7502: Vrouw, 40 jaar, zoekt fors geschapen man om mij regelmatig te verwennen in het bijzijn van mijn man. Ontvangen en verplaatsen tot ± 100 km rond SITTARD. B+NL. Geen postbusnrs. Enkel reaktie op brief met duidelijke foto. ZIE FOTO.

AA7501: ANTWERPEN. Stel, 35 jr, slank, zij 1m50, hij 1m65, zoekt man voor trio. Zij houdt van pijpen en extreem grote, dikke lullen. Is er zo iemand die zonder te bluffen kan zeggen dat gij min. 22x6 cm heeft? Dan moet u beslist reageren, want u zoeken wij. Brief, foto, goede beschrijving, voorstel. Geen financiële bedoelingen. Tot gauw. ZIE FOTO.

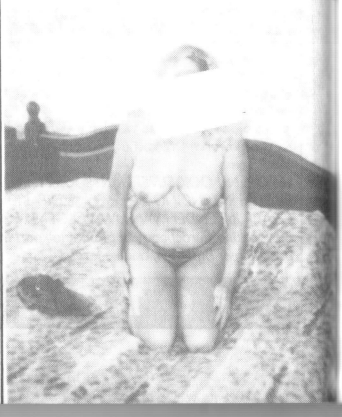

AA7499: Welke jongens/mannen willen mij, jonge gehuwde vrouw, 26, stringslip, eens lekker komen verwennen overdag als mijn man er niet is. Ook groot geschapen mannen. Leeftijd niet belangrijk. ZIE FOTO.

AA7332: ARNHEM. Hallo, ik ben een jongen van 37 jaar. Ik val niet op jonge meiden maar op oudere dames van boven de 40. Val je op een jonge man, schrijf me dan met tel.-nr. Altijd antwoord.

AA7504: DEN HAAG. Vinden jullie naast skiën, après ski en daarna PR ook spelletjes, clubbezoek en uitgaan leuk? Reageer dan. Wij, leuk stel, 32/35 jaar, slank, wachten op jullie brief met foto (o.e.r.) en tel.-nr. 100% serieus. ZIE FOTO.

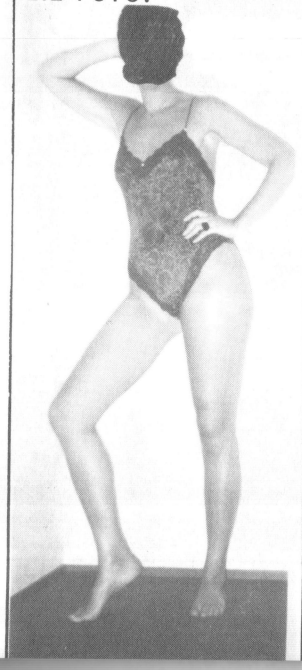

AA7523: OVERIJSSEL. Geile teef wil graag een kut likken van een ook geile teef, alsook neuken met voorbindpenis. Welk geil stel wil dit ook? Serieuze mensne gezocht voor privé videoruil. Foto en zegel antwoord. 100% serieus/eerlijk. ZIE FOTO.

AA7503: BRABANT. Wij zijn een jong stel van 25/28 jaar en houden van spannende avonturen. Wij zoeken andere stellen tot ±30jr v. geile avonden en PR. Alle ser. br. met foto (naakt) altijd antwoord en o.e.r. Schrijf snel. Dit is voor ons de eerste keer. ZIF FOTO.

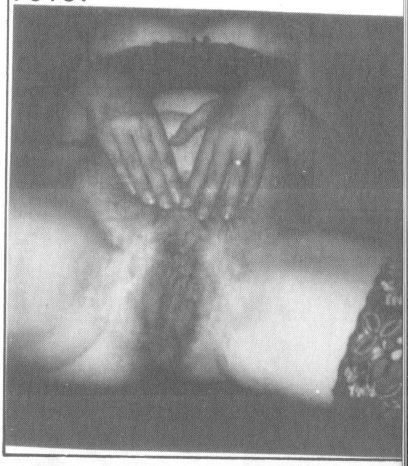

AA7493: HEEL NL. Slank sportief stel, 44/52, zoekt ander stel voor geil plezier op basis van respect en hygiëne. Voorkeur v. platteland. Lichte handicap geen bezwaar. Alle eerlijke reakties (liefst met foto) sturen we terug. ZIE FOTO.

AA7495: N.-H./UTR./GLD./OV. Gewoon slank echtpaar, 50 jaar, z.k.m. met paar van ... tot ± 55 jr voor een fijne vriendschap en als het klikt PR in één of gescheiden kamers. Maar geen verplichte wip. Houden van lingerie enz. Wij roken. Leuke brief met foto o.e.r. Hyg./diskr. geboden. Kunnen ontvangen, overnachten mogelijk. ZIE FOTO.

AA7496: BREDA. Geil sympathiek stel, 35/49 jaar, met brede sexuele interesse, zoekt jonge bi-vrouw voor vriendschap en erotische avonden op basis van wederzijds vertrouwen en respekt. Diskr./nivo gevraagd/geboden. Br. met naaktfoto o.e.r. ZIE FOTO.

AA7497: Omg. DEN HAAG. Wij, gezellig stel, begin 40, zij echt bi, zoekt een leuk stel voor fijn sexen met z'n vieren, waarbij alles kan, maar in het begin nog geen volledige PR. Brief met foto en/of tel.-nr altijd antwoord. ZIE FOTO.

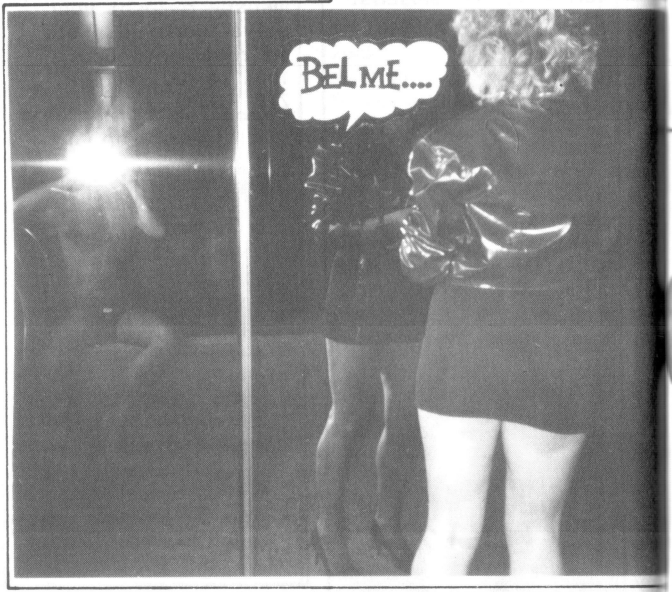

AA7494: BRABANT. Echtpaar, 44/40 jr, zoekt kennismaking met leuk ander echtpaar voor gezellige avondjes en partnerruil. Geen bi. ZIE FOTO.

AA7373: ROTTERDAM. Gebonden man, 40 jaar, geen baard/bril/snor zoekt gebonden man of stel wv de man (licht) bi is. Heb gevoelige tepels. Hou niet van dirty of SM. Diskr. gevr./geb. Kan verplaatsen.

AA7370: Blanke man, 50, bi, zkm negerstel dat ik mag likken als jullie neuken en jullie sappen mag drinken en sperma uit het kutje mag zuigen als jullie geneukt hebben. Ik hoef niet te neuken, als je dat niet wilt. Kan ontv./verplaatsen.

AA7505: Midden-BELGIE. Echtpaar, midden 30, z.k.m. slanke jonge man zonder baard of snor om met z'n 3en lekker te vrijen. Man maakt foto's voor privékollektie. Kunnen niet ontvangen, wel verplaatsen. Geen SM. Safe sex, nivo en hyg. gewenst. Br.m.f. altijd antwoord. ZIE FOTO.

AA7506: Welke leuke, spontane vrouw (35) wil net als ik ook eens lekker genomen worden door mijn man. Bisex is niet echt noodzakelijk, maar misschien wel leuk om te proberen! Brieven + foto + zegel altijd antwoord. ZIE FOTO.

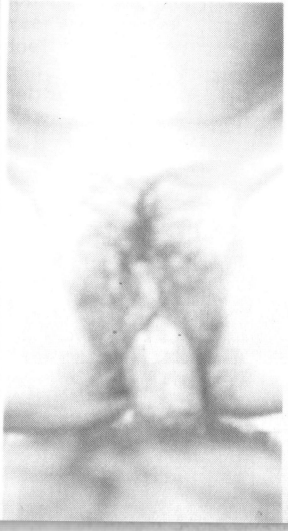

AA7507: Jm, 32, 100% homo, 1m90/75kg, 20x5 cm, zkm 100% bisex mannen/stellen tussen 20-45 v. vr.-schap, foto, video, sex, sauna. Ik ben zowel aktief als passief, 100% safe, betrouwb., diskr. en verwacht dit ook van anderen. Voor mij 1e keer. Br.+f. eerlijk antw. en retour, zowel positief als negatief. Kan ontv., maar moeilijk door geheel Nederland verplaatsen. ZIE FOTO.

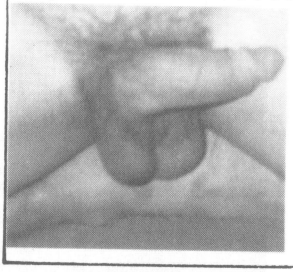

AA7508: GLD/OV. Welk echtp. t. ca. 50 wv man bi, nodigt leuke man uit v. geile midd. en/of av. Ben 38, 1m82, 89kg, donkerbl., groot maar vooral dik gesch. en besneden. Goed nivo. Diskr.m safe vanzelfspr. Man/man, voor mij nieuw, trio, masturbatie, lingerie, massage, foto/video en evt. buitensex en clubbezoek. Geil verwennen/verwend worden. Liefst foto v. neiden. Diskreet antw. Afst. in pricipe gn bezw. en kan vrij ontvangen. ZIE FOTO.

AA7511: Noord/Midden-NL. Leuke knappe jm, 30, zkm jonge dames/vrouwen tot 40 jr voor sex en massage. Kan ontv./niet verpl. Br. met foto's w. eerlijk beantw. en teruggezonden m.o.z. afspraak. 100% eerlijk. ZIE FOTO.

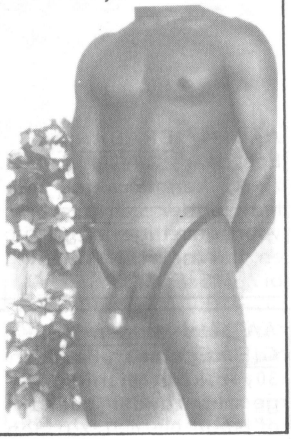

AA7510: Noord-NL. Gezocht; een leuk knap stel voor gezellige sexavonden. Vrouw is bisex, Voor PR, vrouw/vrouw. Hygiëne is een must, Foto o.e.r. Kom mensen, reageer! Bi jonge vrouw ook welkom ZIE FOTO.

AA7365: ROTTERDAM. Geil stel zoek een goed geschapen bisex jongen voor een trio. Zij 26, hij 38. Moet wel in zijn voor anale sex. Brief met foto o.e.r. Wachten in geile spanning.

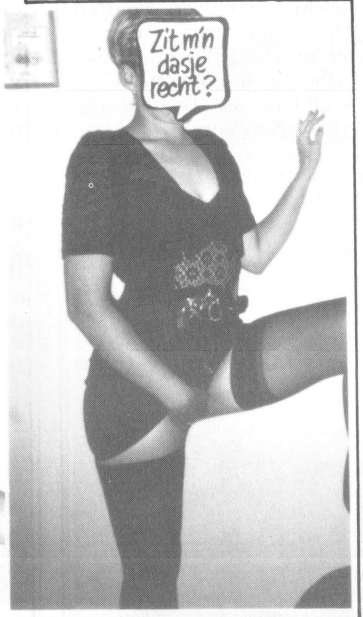


AA7345: PURMEREND. Slanke gebonden jm, 33 jr, zoekt een geil huisvrouwtje voor sex overdag. Trefw.: lingerie, hoge hakken, alles mag, niets moet.

AA7512: LIMBURG. Neger jongeman z.k.m. 1à 2 geile vrouwen of echtpaar voor trio. Wel 100% eerlijkheid, diskretie en hygiëne. Brief met foto en zegel (o.e.r.). ZIE FOTO.

AA7344: 't GOOI/EEMLAND. Nette man, 46 jr, z.k.n. vrouw of paar voor het geven van erotische lichaamsmassage. Beslist geen fin. bed. Hyg./diskr. gewaarborgd. Evt. intiem kontakt (niet bi) met condoom. Brief (evt. foto) met zegel altijd antwoord.

AA7513: Lekker stoeien en elkaar heerlijk verwennen. Zijn jullie dat koppel dat hetzelfde wil? Wij zijn een leuk koppel van 28 jr en we zoeken een ander tof stel om met vieren heerlijke en ongeremde sexavonden te beleven. Zijn beiden bisex en houden v. fantasievolle av. waarin zeer veel kan en toch niets moet. Kale kutjes, dildo's, lingerie, foto enz. Vr.-schap st. natuurlijk centraal in deze sexrelatie. We komen uit ANTWERPEN, maar afstand is niet belangrijk. ZIE FOTO.

AA7509: ZWOLLE. Knappe gebonden man, 35, hetero, lekker strak lijf, fors gesch. en vurig, zkm vrouw/stel v. trio. Geen haastwerk of ééndagsvl., geil voorspel, veel likken en zuigen, orgasmes, lingerie, hyg., diskr. Kan ontv./verpl. Alleen serieuze rekaties! ZIE FOTO.

AA7342: GLD/Heel NL. Jonge man, 35, slank, 1m87, z.k.m. vrouwen tot 55 jaar voor sexrelatie. Ben 't alleen zijn zat. Kan ontvangen en verplaatsen. Reaktie 100% eerlijk antwoord. Safe.

AA7369: HELE LAND. Supergeile man van 40 jaar met 20 cm pik zkt mannen/vrouwen/stellen voor geile sex, ook extreem. Alle br. m. geile voorstellen en (nkt)foto worden beantwoord. Hyg./diskr. belangrijk. Huidskleur/leeftijd niet.

AA7371: DOETINCHEM/Gld. Geil stel, 30 jaar, zoekt een echt geil stel waarvan de vrouw alles doet bij mijn man. Ook trio. Foto's, video. Wij hebben zelf een videokamera. Iedere brief met tel.-nr en foto krijgt antwoord.

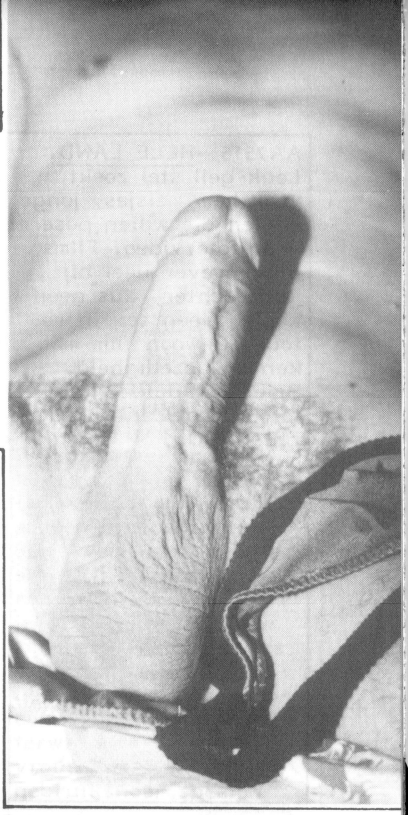

AA7514: GENT. Slank knap bi stel, 30ers, z.k.m. j.man/j.meid/j. stel in onze stijl voor vriendschap en indien het klikt meer! Diskr. en hyg. geb. en gevr. Eigen sauna en fitness. Geen fin. bed. Bi is een plus, geen must! Onbekend is veelal onbemind! Eerst ervaren, dan oordelen. Overnachten kan. wie waagt? Alle ser. br. m.o.z. foto altijd antwoord verzekerd. Doen! ZIE FOTO.

AA7515: HELE LAND. Leuk geil stel zoekt voor hem meisjes, jonge stellen die willen poseren voor foto/video. Films blijven eventueel bij jullie achter, dus geen kopie. Geen sex in retour. Gewoon film maken en gezelligheid. Brief met duidelijke foto + zegel antwoord. ZIE FOTO.

AA7516: Ik zoek een potente huisvriend voor sexrelatie. Echtgenoot doet soms mee. Alleen brief + foto + zegel krijgt antwoord, geen postbusnummers. ZIE FOTO.

AA7517: Wij zijn een jong slank stel en zoeken idem (max. 30 jr) om gezellige sexavonden mee te beleven. Zijn jullie een slank stel tussen 16-30 jr, reageer dan snel met foto van beiden (liefst naaktfoto's) en antw.-zegle of tel.-nummer. Omg. EINDHOVEN. ZIE FOTO.

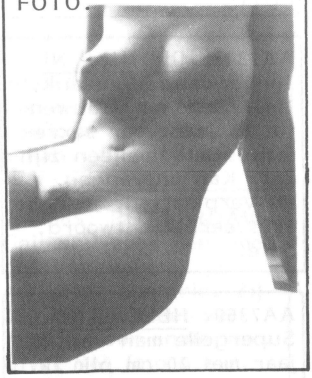

AA7519: Welke leuke meid lijkt het spannend om samen met mij de koude wintermaanden wat warmer te maken? Ik heb niet veel ervaring, wel veel fantasie! Mijn vriend kijkt toe of doet mee. Jouw vriend ook? Gezellig! Een lekkere film als voorafje en daarna naar boven ...? Voll. PR zien we (nog) niet zitten, lekker voelen wel! Wij zijn midden 20, zij bi en mollig, hij niet bi en slank. Zijn jullie tot ± 32, wonen jullie in het zuid-oosten en hebben jullie er ook zin in? SCHRIJF! Stuur je een foto en zegel mee? Liefs! ZIE FOTO.

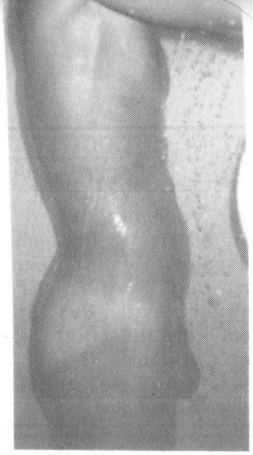

AA7520: N.-HOLLAND. (Bi)meisje (tot 35 jr) gezocht door jongen (26) om samen op PR-advertenties te reageren of samen naar clubs. Ben voor gezelligheid. Brief met foto = antwoord. Hoeft niet naakt. ZIE FOTO.

AA7336: BELGIE/Zuid-NL. Jm, 24, zoekt z'n 'droomvrouw'. Ze weegt 130 kg of méér, heeft grote borsten, minimum D-cup en een lekkere dikke kont - hoe dikker hoe liever. Brief met foto o.e.r.

AA7518: Aantrekkelijk stel zoekt ander goed uitziend stel (zij liefst aktief bi) of vrouw alleen om flink uit ons dak te gaan. Alles mag, niets moet; vriendschap en repect voorop. Houden van club, naaktstrand en alles wat lekker is. Brief, foto van beiden en zegel; zeker antwoord. Tot snel? ZIE FOTO.

AA7321: Supergeile, niet slecht uitz. jonge knul, 25 jr, alleen wonend in PRINSENBEEK bij Breda, zkt 1 of meerdere meisjes/vrwn v. geile sex of relatie. Ben v. vele in, ook SM, buitensex en groepssex. Uiterlijk onbelangrijk. Kan ontv., zelfs overnachten mogelijk. Afstand en gebonden geen bezw. Dit is een ser., eerl. adv. Altijd antwoord.

AA7521: NIJMEGEN + 100km omtrek. Wij, aantrekkelijk en ervaren, beschaafd stel van 24 (zij) en 27 jr z.k.m. stellen/echtparen tot 55 jr voor zeer geile sex. Zij is een geschoren en bisex Meesteresje in hoerige lak-, leren- en stretch-outfits met naaldhakken, dat gedekt wil worden door een gehoorzame kerel terwijl zijn vriendin/vrouw assisteert of de gebruikshoer speelt. Beiden zijn we in v. perv./extr, voorstellen. Eerlijkheid, 100% dis'kr. en enig nivo is een abs. vereiste. Uitv. br. met foto v. beiden en antw.-zegel = antwoord. Mannen alleen zinloos te reageren. Wij kunnen verplaatsen en ontvangen. ZIE FOTO.

AA7522: EMMELOORD/DRONTEN. Zeer geile teef, grote geile kut, zoekt een vrouw die haar geil wil beffem- Ben zeer geil en wil ook alles met jou doen. Ook hoerig stel gezocht om te geilen of om privé video mee te ruilen. Een ieder met foto en zegle krijgt antwoord. 100% diskreet en eerlijk. ZIE FOTO.

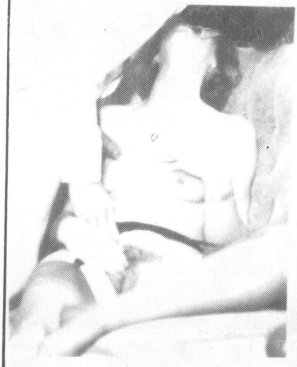

AA7526: EINDHOVEN. Knap, trendy stel (29 jaar, HBO), zij sexy blonde stoeipoes, hij Latin-type, zoekt dito voor geile avonturen met hoog gehalte aan erotiek. Man moet donker/zwart zijn, met grote lul voor optimaal genot. Brief met foto retour. Ook postbusnummers. ZIE FOTO.

# SNEL CONTACT?

## SNELLER CONTACT?
## HET SNELSTE CONTACT?

**Dat leg je bij de drie grootste Dating lijnen van Nederland;**

**CHICK'S**

**DATING**

**CLUB**

**06 - 320 • 360 • 69**

Nederlandse mannen, Vrouwen en Koppels op zoek naar

**JOU!**

**Seventeen's VERSIERCENTRALE**

**06 - 320*340*17**

Sexadvertenties voor jong en oud!

**DE CANDY**
CONTACT COMPUTER

**06 - 320.350.55**

Volstrekt anoniem adverteren

**AC-125**. Amateurhoertje (34) goed niveau zoekt man/jongen of echtp. voor trio met haar partner 's avonds of overdag. Voor mannen alleen kleine verg. gevr. Br.m.f. of tel./adres o.e.r. Geen postbushouders. (zie foto)

# KOM OOK BIJ DE GROOTSTE SEXCLUB VAN NEDERLAND!

## SEVENTEEN'S VERSIERCENTRALE

DE Dating computer voor jong en oud!
De ondeugendste meisjes van Nederland vind je op deze lijn
Pak je kans, en zoek het meisje van jouw dromen!!!

**06-320.340.17!**

## CANDY

**06-320.330.53**

**06-320.350.55**

**CANDY CONTACT COMPUTER!**

Ontelbare advertenties, ervaringen, alleen voor JOU!

**CANDY CONTACT LIJN**

Neerlands grootste contactblad, nu ook te horen op de meest succesvolle contactlijn

## Seventeen

**SEVENTEEN'S HOTLINE!**

Luister naar het meisje van jouw keuze en bekijk haar in Seventeen!

**06-320.321.17**

**06-320.350.53**

**CHICK'S BUITENSEXCLUB!**

Weer of geen weer... Altijd Buitensexweer!
Bel voor locaties en ervaringen.
Je kunt ook lid worden!

**06-320.330.63**

**CHICK CONTACTLIJN**

Unieke interviews met stelletjes die adverteren in Chick. Maak nu contact met ze!

## CHICK

**06-320.321.61**

**CHICK'S HOTLINE!**

Kies jouw model uit, zie ze in Chick en hoor ze op deze lijn!

**06-320.360.69**

**CHICK DATING CLUB!**

Vrouwen, mannen en paren op zoek naar elkaar! Je kunt vanavond nog kontakt hebben!

8 713111 000167 12

1 GPM